De Nieuwsbode,
verschijnt op WOENSDAG van iedere week.
A. POTT, Uitgever.
Voorwaarden van Inteekening,
$ 2,00 per jaar, stiptelijk in *Vooruitbetaling.*
Twee nommers voor den afloop van het abonnement krijgt de inteekenaar eene waarschuwing.— Die daaraan niet in tijds eenig gevolg geeft, wordt van de lijst geschrapt.
ADVERTENTIE-PRIJZEN.
Van 5 tot 10 regels, voor de eerste plaatsing $1. Voor 5 regels of minder 0.50. Voor elke volgende plaatsing 0.25. Geboorte-, Huwelijks- en Doodberigten, ieder 25 Cents.
Toezendingen franco.

NIEUWSBODE.

Orgaan der Nederlanders in Noord - Amerika.

10. JAARG. NO 48. SHEBOYGAN, WISCONSIN 4 JANUARIJ 1860. GEHEEL NO. 516.

De Nieuwsbode
is published on WEDNESDAY of each week by
A. POTT, Proprietor.
ADVERTISING
Book and Job Printing
in all its branches, in the Dutch, German and English languages correctly and neatly executed at reasonable prices!

Nieuwstijdingen.

Aan mijne Landgenooten,

BIJ DEN AANVANG DES

JAARS 1860.

God dank! dat jaar is weêr voorbij,
En heen gegaan waar d' and'ren gingen;
En gij en ik, (bekennen we 't,)
Wij bleven hier nog vreemdelingen.

Want, wat men doe, of wat men laat,
Men kan 't zich ook nog' diets te maken,
Ons *vaderland* is hier toch niet,
Wat vreugde wij ook mogen smaken.

Ja, ver van *Neêrlands* dierb'ren grond,
Zijn wij hier als vergeten,
Hier, want de *vrijheid* zat ten troon,
Door vrijheid van geweten.

Maar ach, die vrijheid is niet meer,
Zij is als rook verdwenen;
Getuig' het schim van WASHINGTON,
Ei, zie slechts om u henen.

Waar wij toch gaan of waar wij staan,
Wij zien te allen tijden,
D'n Amerikaan, waar hij slechts kan,
Des vreemd'lings regt benijden. —

Zóó gaat het *hier*, zóó gaat het *daar*,
Door heel de Unie henen;
De vrijheids-zon heeft er reeds lang,
Misschien voor 't laatst, geschenen!

Doch niet getreurd, niet bang gestaard
Op wat de tijd zal baren;
Op Hem vertrouwd, bij Wien gij weet.
Geteld zijn onze haren.

Dat zij ons' hoop, dat schenke ons troost,
Hij *is* en *blijft* steeds Vader;
En elke dag hier wêl volbragt,
Brengt ons Hem telkens nader.

Of dan *dit* jaar ons smart en leed,
Of blijdschap zal bereiden,
Wij weten toch, dat onze God
Ons krachten schenkt naar lijden.

Wanneer wij slechts bestendig doen,
Wat onze hand zal vinden,
En ons zoo veel maar in ons is,
Aan Zijne dienst verbinden,

Dan zal Hij, wat ook wank'len moog,
Ons' hope nooit beschamen,
En wij, wij stamm'len uit het stof:
Dank, trouwe Vader, Amen!

L. S.

SHEBOYGAN, Wis., den 1 Jan 1860.

NEDERLAND.

AMSTERDAM den 27 November. Men schrijft uit Harlingen, d. d. 27 Nov: De stoomboot Friesland kwam gisteren namiddag, zeer tegen gewoonte, laat van Amsterdam hier aan wal; doch de reden van oponthoud was niet alleen verschoonbaar, maar zeer te billijken. Voorbij Enkhuizen gekomen, ontdekt men van de boot een tjalkschip, — naderhand blijkende te zijn de *Tiffia Jacoba*, kapt. A. C. DE VRIES, de tjalk op sleeptouw genomen en te *Stavoren* in de haven gebragt. Daar het schip den mast had verloren en zwaar geladen was met aardappelen, is de dienst, door de boot aan dien bodem bewezen, in dit onzekere jaargetijde niet onbeteekenend.

'sGRAVENHAGE den 29 November. Donderdag 8 December e. k. zal voor het Provinciaal Geregtshof in Zuid-Holland worden behandeld de zaak van *Johanna Valk* huisvrouw van *Jan de Klerk*, beschuldigd van moedwillige brandstichting in een gebouw, zonder dat te voorzien was dat eenig menschenleven daardoor in gevaar kon worden gebragt. Het gedeeltelijk afgebrande gebouw, waarvan in dit geding sprake is, was gelegen in den Zandpolder, onder Ridderkerk. De functiën van het openbaar Ministerie zullen worden waargenomen door den advocaat generaal den heer Francois, terwijl als verdediger zal optreden mr. A. A. Weve.

— Het alhier tot het ontvangen van choleralijders ingerigte hospitaal is opgeheven. De ziekte, die gedurende de maand October en het begin van November in deze gemeente aanwezig was, heeft slechts 127 personen aangetast, daaronder begrepen de militairen in de garnizoensziekenzaal, waarvan er echter 78 overleden en 49 hersteld zijn.

ROTTERDAM den 1 December. Van het Nieuwe Diep wordt het volgende geschreven omtrent de *Ferdinandina Emma*, kapt. Tange, van Batavia naar Amsterdam, ll. Zondag, avond ten 11 uur, door duisternis en buijig weder, bij Kamperduin, tusschen Petten en Calandsoog, gestrand: Als bijzonderheid van deze ramp vermeldt men dat twee heeren en eene Indische dame (weduwe van een op de reis overleden officier), passagiers aan boord van dien bodem, benevens den scheepsdoctor, den hofmeester en een der stuurlieden, zich in eene boot hebben begeven, doch dat men verder niets van hen had vernomen. Men vreest dat die ongelukkigen hun graf in de branding hebben gevonden; zij hadden geen gehoor gegeven aan den raad van den kapitein en den eersten stuurman, om toch niet te voorbarig naar den wal af te steken. De Kapitein en verdere equipage zijn door de reddingsboot opgenomen en te Egmond aangebragt.—Van Amsterdam schrijft men, dat het schip geladen was met rijst, arak en specerijen, en 25 kistjes, ieder met *f* 5000 geld, aan boord. Een lijk van het vrouwelijk geslacht is nabij Petten zijn aangespoeld.

— Niettegenstaande de veelvuldige veroordeelingen ter zake van brandbriefschrijven, schijnt deze manie de kolonisten hoe langer hoe meer te beheerschen. Er zijn gisteren door het Provinciaal Geregtshof te Zwolle drie vonnissen deswege geveld, en wel tegen twee nog zeer jeugdige meisjes en een jongeling van 20 jaren. Het Hof heeft eerstgenoemden, onder aanneming van verzachtende omstandigheden, veroordeeld tot 6 en 8 maanden eenzame opsluiting en den laatsten tot vijf jaren tuchthuisstraf.

GRONINGEN den 1 December. Men schrijft uit *Veendam*: "Pas was maandag morgen het vaarwater met eene dunne laag ijs belegd, of onbezonnen jongelingen waagden er zich reeds op. Ontelbaar is het getal die de koud-waterkuur geproefd hebben, waaronder een geval was, dat wij onzen lezers mededeelen, om daaruit te doen zien, hoe eigen het den zeevarende is om in 't water te zijn. Een 10jarige jongeling van kapit. G. B., te *Wildervank*, ging Maandag morgen, ofschoon door omstanders gewaarschuwd, op het brakende ijs, wilde terugloopen, maar juist in het midden van het diep zakte hij er door. Met het volle bewustzijn hield hij zich bedaard, met de armen over het ijs, en gebood, hem een langen stok toe te reiken, en toen hij hem onder zijn bereik had riep hij driewerf hoera, kwam thuis, verwisselde van kleederen en ging toen naar school."

— In den nacht van Vrijdag op Zaturdag 11. is eene stoute poging tot diefstal gedaan bij den Rijks-ontvanger te *Veendam*. Men had reeds onder het schuifraam bij de kantoordeur een groot gat in den muur gebroken, toen het binnendringen door eene stevige lambrisering gestuit werd. "Dit beletsel," zoo vervolgt de inzender van dit berigt, "gevoegd bij de waakzaamheid der huisgenooten, is hier ter plaatse, en mogelijk wel voor de honderdste maal, oorzaak geweest, dat ook deze misdaad verijdeld is geworden; en aangezien de plaatselijke politie om den aard harer inrigting negatief is, hoopt men, dat dit feit eindelijk eens aan het licht mag brengen de bittere bespotting, om in eene gemeente van 8640 zielen slechts een Rijks-veldwachter te plaatsen, terwijl voor de veiligheid der ingezetenen onzer steden op de overdadigste wijze gezorgd wordt."

's GRAVENHAGE, den 2 December. Door H. M. de Koningin Weduwe is voor de bewaarschool te Scheveningen een geschenk in geld toegezonden. Bij gelegenheid van het St Nicolaasfeest zullen de kinderen worden onthaald.

ROTTERDAM den 2 December. Door den jager Geert Niesingh is onder de gemeente Ruinen in een stuk groenland dood gevonden eene onbekende Israëlitische vrouw, bij zich hebbende eenige bemorste planeten en liedjes. Hoogst waarschijnlijk is die vrouw door koude en gebrek omgekomen.

— Den 28 November is achter het dorp Callantsoog op het strand gevonden het lijk eener vrouw, en op korten afstand van daar eene ledige scheepsboot en vier mans lakensche petten. Een groot onheil werd dus vermoed, te meer, daar het gerucht zich verspreid had dat in den nacht der stranding van het Hollandsche barkschip Ferdinandina Emma den 28 November eene sloep van boord was gegaan, waarin eene vrouw (dames passagier), de tweede stuurman, de bootsman, de scheepsdoctor, drie matrozen en de eerste hofmeester, getracht hebben zich te redden. Gisteren werd door een deel der overige equipage van het schip, daar oe van Egmond aan Zee naar Callantsoog overgekomen, het lijk herkend te zijn geweest de vrouwelijke passagier van hun schip, de boot mede te zijn van de Ferdinandina Emma en de petten van de gevlugte bemanning van dien bodem. Men vermoedt dat het voornemen zal hebben bestaan naar het Nieuwe Diep te roeijen, doch dat de kleine boot, in de branding gekomen, zal zijn omgeslagen en acht menschen op die wijze zullen zijn omgekomen. Het vrouwelijk lijk was tot gisteren alleen aangespoeld.

— Den 30sten ll zijn per sleepstoomboot de Klok te Vlissingen binnengebragt drie verdedigingsvaartuigen bekend onder den naam Pro Patria, komende van Schiedam en Delfshaven, alwaar zij op particuliere werven voor rekening van het Rijk gebouwd zijn.

— Twee personen werden ll. woensdag te Maastricht binnengebragt, als verdacht van medepligtigheid aan den moord der oude vrouw bij Sittard; een hunner is de schoonzoon der vermoorde; de ander is op diens beschuldiging aangehouden.

— De mazelen heerschen te Oosterbeek in zoo hevige mate dat er thans ca. 400, zoo kinderen als volwassenen, door die ziekte zijn aangetast. Schier dagelijks heeft men dan ook een doode te betreuren, en zelfs is er reeds een huisgezin geheel van kinderen beroofd.

— Ten gevolge der in de provinciën Noord holland, Utrecht en elders ontworpen adressen, om de leden der Eerste Kamer over te halen tot verwerping der wetsvoordragt nopens de spoorwegen, ontwaakt in Zeeland de geest der bevolking in tegenovergestelden zin. Talrijke bijeenkomsten worden dien ten gevolge gehouden en reeds zijn er adressen vastgesteld door den Gemeenteraad, de Kamer van koophandel, en de Maatschappij van nijverheid te Middelburg, terwijl heden de Raad van Vlissingen daartoe buitengewoon bijeenkomt, gelijk ook vele besturen van andere gemeenten niet achterlijk zullen blijven.

ROTTERDAM den 7 December. Gisteren nacht ontstond ten huize van den voerman L. van den Berg, aan den Pruimendijk onder Ridderkerk, een hevige brand, waardoor in korten tijd de woning met schuur en wagenhuis werd in de asch gelegd. De brand schijnt ontstaan te zijn in de afzonderlijk staande en met vlas gevulde wagenhuis. De behuizingen, alsmede het vlas, toebehoorende aan den vlasboer A. van der Dieden, waren verzekerd, doch niets van den inboedel ens.

— In den morgen van den 4 dezer is te Middelburg brand ontstaan in de gazfabriek op het Molenwater aldaar, en wel in een gebouwtje onmiddelijk aan de eigenlijke fabriek grenzende. Spoedig was men den brand meester. De schade is zeer gering.

— Den 2 dezer zijn te Nistelrode (Noordbrabant) twee boerenwoningen, toebehoorende aan A. van Haandel en *D. van Geffen*, geheel afgebrand; zekere *Johanna van de Ven*, die een der huizen bewoonde, is daarbij omgekomen.

— De sterfte te Zwolle is in de afgeloopen maand tot het aanzienlijk getal van 90 geklommen, waaronder 12 kinderen. De heerschende mazelen hebben daartoe vooral bijgedragen. In gewone tijden zijn de sterfgevallen aldaar gemiddeld 35 per maand.

— Ll. vrijdag avond is te Lutten aan de Dedemsvaart weder eene arbeiderswoning afgebrand; men heeft nagenoeg niets kunnen redden, zoodat de bewoners bijna van alles beroofd zijn. Ware de wind een weinig meer noordelijk geweest, dan had de nieuwe kerk der Christelijk Afgescheidenen aldaar, die den vorigen Zondag was ingewijd, benevens de daarnaast staande gebouwen, bij gebrek aan brandspuiten, in groot gevaar verkeerd.

ROTTERDAM den 5 December. Heden morgen is alhier in de Leuvehaven opgehaald het lijk van een matroos van een buitenlandsch schip, die sedert eenige dagen vermist werd.

— Gisteren avond had te Leyden een noodlottig voorval plaats. Van een pakhuis aan het Galgewater, waarin eene aanzienlijke hoeveelheid haver, voor de leverantie der fourrages van het reg. rijdende artillerie bestemd, is een der zijmuren onder den last, die daartegen was aangebragt, bezweken. De geheele last is gevallen op een der naastbij gelegen kleine perceelen, dat daardoor grootendeels vernield werd. Ongelukkig werd de bewoner van dit perceel onder het puin en de haver bedolven, en met hoeveel inspanning men ook tot zijne redding werkzaam was, is het niet mogen gelukken hem levend te voorschijn te brengen. Zijne echtgenoot, en nog eene vrouw, die mede in het huis aanwezig waren, zijn met eenige kwetsuren en den schrik vrijgekomen.

ROTTERDAM, 6 Dec. Ll. Donderdag is van het Nieuwe Diep naar Vlissingen gestoomd het voor Egyptische rekening nieuw gebouwde stoomschip *Mohammed Saïd*. Dit stoomschip, even als de vorige aan de werf van de heeren *Paul van Vlissingen & Co.* te Amsterdam gebouwd, doet door zijnen vorm en inrigting de bedoelde fabriek alle eer aan. Gezegde bodem zal te Antwerpen lading innemen naar Kairo. Dit stoomschip is den 2 dezer te Antwerpen aangekomen en de proeftogt heeft uitmuntend voldaan.

— Ll Zondag vierde ds. *D. J. Mackay* te Amsterdam, in de Noorderkerk, zijne 50jarige Evangeliedienst. De grijze leeraar sprak in deze feestelijke ure eene treffende en boeijende leerrede uit, naar aanleiding van Galaten VI, vs. 4a: *"Maar het zij verre van mij, dat ik zou roemen anders dan in het kruis van onzen Heer Jezus Christus."*

's GRAVENHAGE, 5 December. De onlangs ter dood veroordeelde, doch van zijner Majesteit gratie bekomen hebbende gepensionneerde luitenant-generaal *Carl August Gunkel*, wiens regtsgeding voor eenige maanden zooveel ophef heeft gemaakt, is in den afgeloopen nacht ten 3 ure in het huis van burgerlijke en militaire verzekering, alhier waar het hem gegund was zijn straftijd door te brengen, overleden, na alvorens de Heilige Sacramenten der stervenden te hebben ontvangen.

— Eenige dagen geleden heeft men te Empel, bij 's Hertogenbosch, op een bouwland, dat men bezig was tot wieden om te werken, toebehooren de aan het algemeen armbestuur te 's Hertogenbosch, eene begraafplaats ontdekt van Germaanschen oorsprong. Dr. C. R. Hermans, bibliothecaris van het Provinciaal Genootschap van kunsten en wetenschappen in Noord-braband, heeft zich ter plaatse gegeven om een onderzoek in te stellen, waarvan het gevolg is geweest dat onderscheiden urnen, waarvan sommige nog overblijfselen van beenderen bevatten, door hem in bezit werden genomen. Jammer slechts dat tot nog toe al het gevondene beschadigd of gebroken is. Bij de verdere bearbeiding van het land zal voorzigtiger worden te werk gegaan, in de hoop ook nog gave voorwerpen te ontdekken.

's GRAVENHAGE den 7 December. Het stoffelijk overschot van C. A. Gunkel, gepensioneerd generaal-majoor, is heden ochtend ter aarde besteld.

NEDERLANDSCH OOST-INDIE.

BATAVIA, 23 October. Het tweede expeditiekorps vertrok gisteren naar Boni.

Men vreest voor een opstand op Java. Alle Europeanen zijn gewapend.

De inboorlingen vreezen voor eene gewelddadige transportatie naar Boni.

Op Banda is eene zamenzwering tegen den resident ontdekt.

[Deze depêche vereischt allezins nadere bevestiging, ook om het duistere dat daarin heerscht nopens de vrees der inboorlingen voor eene gewelddadige transportatie naar Boni. Wij hebben echter gemeend haar terstond te moeten mededeelen, maar voegen er de opmerking bij dat zij ons niet is geworden van onzen correspondent, die ons steeds de handels-en scheepvaartberigten doet seinen.]

BELGIE.

BRUSSEL den 1 December. De aanbesteding werken ter uitbreiding van de vestingwerken van Antwerpen heeft gisteren plaats gehad. De inschrijvingen voor de afzonderlijke gedeelten niet in aanmerking genomen zijnde, bleven er twee inschrijvers over voor het werk *en bloc*, de gebroeders *Riche* en *Gie* tegen 39½ pct. verhooging op de raming van het bestek en de heeren *Pauwels* en *Auban* (namens de algemeene maatschappij tot het vervaardigen van het materieel van spoorwegen) tegen 4 pct. verhooging van gemelde raming. De Antwerpsche Procureur wenscht de Regering met dien uitslag geluk, zoowel om het voordeelige der inschrijving als om de soliditeit der inschrijvers.

— Te Aus heeft in de kolenmijn Beaujone eene overstrooming plaats gehad in het gedeelte waar de mijnwerkers bezig waren. Zij hebben zich allen met moeite kunnen redden, uitgezonderd een van hen, die door het geweld van het instroomende water werd medegesleept.

Van den 7 December. Wanneer Katholieke bladen, die niet in Frankrijk verschijnen, correspondentien uit Italie en voornamelijk uit Rome bevatten, dan vindt men daarin doorgaans de houding en de staatkunde van Keizer *Napoleon III* wij wat strenger en, van het Katholieke standpunt gezien meer naar waarheid en onverbloemder beoordeeld, dan in die bladen, welke zich zonder ophouden het zwaard van *Damokles*, in de gedaante van eene waarschuwing wegens, "oneerbiedige en beleedigende beschouwing der Keizerlijke politiek," boven het hoofd zien zweven.

Zoo wordt nu o. a. weder in het Journal de Bruxelles een het berigt uit Rome van eene vergadering van het heilig collegie, omtrent welker beraadslagingen echter niets is uitgelekt, eene beschouwing vastgeknoopt van Keizer *Napoleon*'s houding tegenover het regentschap, en daarvan gezegd dat zij een helder licht werpt op den toestand van het oogenblik en de betrekkingen des Keizers met de Italiaansche revolutie. Door zijne agenten en door zijn vriend Cipriani wist *Napoleon* zeer goed wat de uitslag zou zijn der beraadslaging van de vergaderingen der "rebellen." Toch werd er niets gedaan om dien uitslag te voorkomen. De tegenspraak die er verder ligt tusschen de afwijzing van het regentschap door den Prins van Carignan en diens delegatie van den heer *Buoncompagni* noemt de correspondent eene "bewonderenswaardige logica, wel geschikt om den aanlegger van den Italiaanschen oorlog, den opsteller van het programma van Milaan en van den vrede van Villafranca, te behagen."

De regent neemt aan, de regent weigert, de regent benoemt *Buoncompagni*, *Buoncompagni* vertrekt, *Buoncompagni* staakt zijne reis, *buon compagni* reist verder,—de telegraafdraden van Compiegne doen de Piemontesche marionetten bewegen naar welgevallen.

Die invloed van *Napoleon* steunt op de zwakheid der Italianen, zijne overwinningen op Oostenrijk en een Fransch leger in het Schiereiland. Maar waarom dan met dien invloed, zoo vraagt de briefschrijver, al hetgeen in Italie gebeurd is niet voorgekomen; waarom den "verrader" *Buoncompagni* over Midden Italie regent laten spelen, onder voorwendsel van de orde te handhaven, terwijl eenige Fransche regementen die taak met eere zouden volbragt hebben, zonder daarom noch minder dan Piemont de voorwaarde van non-interventie te schenden.

Die arme Fransche soldaten, in al hunne brieven vragen zij: wie wordt er bedrogen!

Vroeger, vervolgt de briefschrijver, kon men zich op het woord der wettige Koningen verlaten; vroeger was er eene Fransche, even als eene Engelsche politiek. Goed of slecht,—men wist althans waar men zich aan te houden had. Maar wat is de politieke traditie van *Napoleon III?* Eene jeugd, gekenmerkt door revolutionaire ondernemingen; buitensporige droomen, gedurende zijne gevangenis en ballingschap; geduchte eeden aan het treurig regime der republiek van 1848; meineed en coup d'etat; daarna betuigingen van vrede en tegelijk een oorlog zonder gevolgen; na den aanslag van Orsini wederom betuigingen van vrede en een nieuwen oorlog, tegen den wil van Europa begonnen en eensklaps ter wille van Europa gestaakt; eindelijk (wat ons als Katholieken het meest raakt, zegt de briefschrijver) herhaalde betuigingen aan den Paus en redevoeringen vol devotie, terwijl hij allerlei heiligschennis laat begaan, het hof van Rome vervolgt met lastige en onbillijke vertoogen, Pius IX aan de anarchie dreigt over te leveren en hem door den heer *Walewski*, in diens circulaire laat hopen.

Het is mogelijk dat er groote bekwaamheid schuilt in al die tegenstrijdigheden, maar zeker is zij niet van dien aard dat zij Gode kan behagen en Europa voor onheil bewaren.

Ten slotte wordt in deze correspondentie nog den allerongunstigsten indruk geschetst door de passage in de circulaire van graaf *Walewski*, betreffende de hervormingen, welke de Paus voornemens zou zijn in te voeren, te Rome te weeg gebragt, en herinnert aan de bekende teregtwijzing in het officiele dagblad van Rome. De Koning van Sardinie wordt beklangd wegens de ongelukkige positie, waarin hij door de revolutie, den graaf de Cavour en zijn Keizerlijken bondgenoot is gebragt, en de brief besluit met de uitdrukking van het vertrouwen dat de H. Vader, die op bovennatuurlijke hulpmiddelen mag bouwen, veilig zijn weg zal bewandelen.

— Het Evangelisch Protestantsch Consistorie alhier heeft aan de Gravin de Merode, presidente der commissie voor eene loterij welke ten voordeele der vrouwelijke weeskinderen in het Koningrijk zal gehouden worden, het verzoek gerigt dat de Protestantsche weezen een deel van de opbrengst dier loterij zullen mogen genieten. Gelijk verzoek is door het Israelitisch Consistorie alhier ingediend. Beider poging grondt zich hierop dat in de oproeping der commissie van geene geloofsbelijdenis der weezen, voor welke de loterij bestemd is, gewag wordt gemaakt."

DUITSCHLAND.

KEULEN, 30 November. Te Offenbach zag men eenige dagen geleden eene groote zeldzaamheid. Een echtpaar vierde namelijk zijne zilveren bruiloft, nadat de vrouw kort te voren van haar zeventiende kind bevallen was. Van de zeventien kinderen zijn er nog elf in het leven. Op den feestdag had te gelijker tijd de verloving van eene der dochters, de confirmatie van een der zonen en den doop van den jonggeborene plaats.

— Uit Dalmatië wordt eene nieuwe gewelddadige handeling der Montenegrijnen vermeld: De kapitein ridder *von Groleo*, bevelhebber van het Oostenrijksch brikschip van oorlog *Montecuccoli*, dat te Tapla voor anker ligt, werd eenige dagen geleden, des avonds ten negen ure van Castel Nuovo naar Megline gaande, door eene bende van ongeveer dertig Montenegrijnen aangevallen, gebonden en op de ruwste wijze mishandeld, terwijl die bende gelijktijdig een nabij liggend huis uitplunderde.

— Volgens hier ontvangen berigten uit Rome, van den 22 dezer, had de onveiligheid in de straten aldaar eene verontrustende hoogte bereikt. Allen die gebrek aan het noodige voedsel hebben schijnen overeen gekomen te zijn anderer goed en leven niet meer te ontzien. Verscheiden avonden achtereen werden de wachten met de dievenbenden handgemeen, bij eene van welke ontmoetingen een karabinier de buik werd opengesneden, waarna een der dieven door een pistoolschot in de dij getroffen werd. Op een anderen avond ontving een Pauselijk dragonder, bij het vervolgen van een met buit beladen spitsboef, een diepen dolksteek, waarvan hij denkelijk bezwijken zal.

— Het Weener dagblad Ost Deutsche Post laat zich op wraselige, zelfs hatelijke wijze over de vernieuwing der alliantie tusschen Frankrijk en Engeland uit. Voorts wenscht het dat, Engeland, zich, even als vroeger te Verona, tot het geven van een onvruchtbaren waarborg bepalen zal, en veronderstelt dat, eene aandoenlijk tusschen de beide Landen niet achterwege zal blijven, naardien de heer de Thouvenel na bevel ontvangen heeft de zaak van het Suez Canaal als eene Fransche aangelegenheid te behandelen.

Intusschen behelst een Pruisisch tijdschrift redeneringen en mededeelingen, die, als zij met de waarheid overeenstemmen, een belangrijk licht over de inzigten en plannen van Oostenrijk, reeds van voor den aanvang des jongsten oorlogs af, verspreiden De staatkunde dier Regering bragt namelijk, volgens dat tijdschrift, mede, dat zij eene aanvallende rol op zich nam en, om in haar eigen Rijk staande te blijven, zich tot eene zegevierende en heerschende in geheel Europa maakte. Het beginsel dat zich vijandig tegen haar overstelde moest overal onderdrukt en overwonnen worden. Waar zij het eigenlijk op toelegde was Duitschland, met name Pruissen, in den krijg te wikkelen, den oorlog naar den Rijn over te brengen, met een overmagtig leger Frankrijk binnen te dringen, de familie der *Napoleons* neder te werpen en te verdrijven, *Hendrik V* en diens clericale omgeving op den troon der vaderen te herstellen. Toen, zoo luidt het verder, graaf *Rechberg* in de maand Mei dezes jaars president-minister was geworden, liet hij zich te Weenen officieel en onbewimpeld uit dat de val van *Napoleon III* en de herstelling van *Hendrik V* het eigenlijk doel des oorlogs was. En toen een der hooggeplaatste Staatslieden, tot welke hij deze gewigtige mededeeling rigtte, eene beweging maakte alsof hij zijne zintuigen niet regt vertrouwde, liet de Oostenrijksche minister er, met eene berekende kalmte en zelf behagende verzekerdheid op volgen: "Ja! dat is het wat wij willen! Niets meer of minder dan dat!"

Even als de Fransche dagbladen ontvangen thans de Oostenrijksche gedurig waarschuwingen, waaruit blijkt dat het hun niet geoorloofd is zelfs de gewigtigste aangelegenheden, zoodra deze met de grondslagen van het Staatsgebouw en de Rijksconstitutie in betrekking staan, te bespreken. De zoogenaamde meerdere vrijheid, onlangs aan die dagbladpers verleend, is derhalve niet veel meer dan een ijdel woord geworden.

FRANKRIJK.

De generaal de Montauban heeft aan het expeditiekorps naar China de volgende dagorder uitgevaardigd:

Officieren en soldaten!

Onder de bescherming van Napoleon III en van Frankrijk zijt gij tot eene verre en roemrijke expeditie geroepen. Het zal uwe taak niet zijn eene nieuwe verovering bij al degene te voegen welke Frankrijks roem hebben opgeluisterd; gij zult door eene gestrenge krijgstucht aan talrijke bevolkingen gaan toonen, dat gij de barbaren niet zijt voor welke zij u houden; terwijl gij haar door uwen krijgsijver de meerderheid van uwen moed boven den haren bewijzen zult. Voor de tweede maal zal uw vaandel zich met het Engelsche vereenigen, en die vereeniging zal een waarborg der overwinning zijn, gelijk die der beide volken een onderpand des vredes voor de geheele wereld is. Uwe taak is schoon en de vervulling daarvan grootsch, maar de goede uitslag is door uwe verknochtheid aan den Keizer en aan Frankrijk verzekerd." Eenmaal in het vaderland teruggekeerd zult gij met trots tot uwe medeburgers zeggen, dat gij het nationale vaandel naar oorden hebt overgebragt, waar het onsterfelijke Rome, in den tijd zijner grootheid, er nooit aan dacht, zijne legioenen te doen doordringen.

Z. M. heeft, door mij de eer te verleenen het opperbevel over u te voeren, mij eene hooge gunst bewezen, mijne erkentelijkheid waarvoor ik hem niet beter betuigen kan dan door mij met eene onafgebroken zorg aan het voorzien in uwe behoeften te wijden

Als de dag van den strijd is aangebroken zult gij op mij kunnen rekenen, gelijk ik op u reken, wij zullen ons onder de kreten: "Leve de Keizer! Leve Frankrijk!" van de overwinning verzekeren.

In het hoofdkwartier te Parijs, den 19 Nov., 1859.

De generaal opperbevelhebber
(*get.*) Cousin de Montauban.

—Iets wat laatstelijk in Nederlandsch Indie plaats had bewijst hoeveel sympathie onze zeelieden en soldaten in alle oorden der wereld opwekken. Het van Tourane naar Frankrijk terugkeerend oorlogschip "l'Asia" ankerde den 7 October te Batavia, 175 in Cochin-China gekwetste en thans op den weg der herstelling zijnde soldaten of matrozen aan boord hebbende. Gedurende hun verblijf ter reede maakten onze dappere landgenooten de voorwerpen der zorgen en oplettendheden van de bevolking en de autoriteiten uit, die alles wat zij behoefden ter hunner beschikking gesteld en hen herhaaldelijk bezocht hebben. Op den dag van het vertrek hebben de inwoners den kapitein en de officieren welke als passagiers aan boord waren, een banket aangeboden, aan hetwelk een zeer hartelijke toon heerschte en voor het eindigen waarvan een toast aan den Keizer der Franschen en den Koning der Nederlanden gebragt werd, en die dubbele toast, het bewijs der achting en vriendschap, welke de beide Vorsten elkander toedragen, werd met levendige toejuiching ontvangen.

— Garribaldi heeft den 23sten dezer te Genua de volgende proklamatie aan het leger van Centraal Italie uitgevaardigd:

"Aan mijne wapenbroeders in Centraal Italie!

Dat mijne oogenblikkelijke verwijdering uwe geestdrift voor de heilige zaak die wij verdedigen geenszins doe verflaauwen.—Terwijl ik mij verwijder van u die ik als de vertegenwoordigers onder verhevene gedachte, die der verlossing van Italie, lief heb, vertrek ik met een treurig en ontroerd gemoed, maar ik heb mij getroost met de zekerheid van mij weldra weder in uw midden te bevinden, om u in de voltooijing van het zoo schitterend aangevangen werk bij te staan.—Voor u en voor mij zou de grootste der rampen diezijn dat wij ons niet daar bevonden waar men voor Italie strijdt. Derhalve, jongelieden, die bij Italië en bij het opperhoofd dat u ter overwinning voeren moet gezworen hebt, legt de wapenen niet af, blijft volstandig op uwen post, zet uwe wapenoefeningen voort, volhardt in de krijgstucht van den soldaat.

De wapenstilstand zal kort duren; de oude diplomatie schijnt weinig geneigd te wezen de zaken te zien zoo als zij zijn. Zij beschouwt u nog als de mannen der tweedragt uit vroegere tijden, en weet niet dat in u de elementen eener groote natie liggen, indien men u vrij en onafhankelijk laat, en dat in u de kiem der ontwikkeling der wereld zich ontwikkelt, indien men onze regten geen regt wil laten wedervaren, ons geene meester in ons eigen huis laten wil.—Wij wenschen den anderen grondgebied niet; dat men ons de halve op het onze met vrede late

Wie ons aanvalt zal ontwaren dat hij alvorens ons aan de slavernij te onderwerpen, met gedekt een volk zal moeten verdelgen dat bereid is voor zijne vrijheid te sterven. Maar wanneer wij allen zulke [illegible] [illegible] wij [illegible] toekomstige geslachten de erfenis van haat en wraak achterlaten, in welke de vreemde overheersching ons heeft opgewekt. Wij zullen wapenen tot erfenis aan onze zonen nalaten, benevens het bewustzijn van hun regt, en ik stort het de slaap der geenen die ons willen onderdrukken zou niet rustig kunnen zijn.

Italianen, ik herhaal het, legt de wapenen niet af, sluit u meer dan ooit aan uwe aanvoerders aan en handhaaft de strengste krijgstucht.

Burgers, dat er niemand zij die zijnen penning voor de nationale inschrijving niet stort. Dat er geen enkel man zij die zijn wapen gereed maakt om, morgen welligt, door de kracht te verkrijgen, wat wij thans nog door de billijkheid trachten te verwerven."

— In den nacht van den 27 heeft er te Parijs en in de omstreken een geweldige storm gewoed, waardoor veel schade aan de daken is aangerigt.

— De generaal Collineau, kommandant van eene divisie van het Chinesche expeditie korps, is te Toulon aangekomen, om zich daar met de infanterie en artillerie, welke onder zijne bevelen zullen staan, in te schepen.

PARIJS, 30 November. Onder de geschenken, die voor de reeds meer vermelde tombola ten voordeele van hulpbehoevende kunstenaars zijn ontvangen, bevindt zich ook eene teekening van den bekenden photograaf en teekenaar van karikaturen, *Nadar*. Zij stelt voor een Italiaan in staande houding, het regterbeen in eene laars, door den vorm herinnerende aan den geographischen vorm van Italie. Deze laars, die in geen besten toestand verkeert, is bedekt met groote stukken, waarop men leest: "Vrede van Villafranca,—Tractaat van Zurich, — Congres — Megontâ," enz. Achter den Italiaan is een Zouaaf, dien de teekenaar, om ligt te gissen redenen, slechts op den rug doet zien, maar in wiens bewegingen met alle geweld go'ijkenis met eene bespeuren met een zeer doorluchtig personaadje, bezig met schoenen te lappen, omgeven van allerlei soorten van oude schoenen en laarzen. Boven zijn winkel leest men het opschrift (waarvan de vertaling veel van het pikante doet verloren gaan) "Bezorgt alles wat tot zijn vak (son Etat) en zelfs wat tot de vakken (les Etats) van anderen behoort." Regts eene buste van Garibaldi, nadenkend van uitdrukking. Op den achtergrond de lucht, bezwangerd met bloedroode wolken, waartusschen een bliksemstraal heen schiet. Aan de voeten van den Italiaan eene bom, die op 't springen staat. Wat echter niet te beschrijven valt is het onrustige en armzalige voorkomen van den armen Italiaan, de ängstelijke wijs waarop hij zich het hoofd krabt en zijn been dat al zeer ongelukkig geschoeid is met de gelapte laars, uitstrekt, onder het uitspreken van de woorden, onder de teekening geplaatst: "*Zal ik er nu beter mede loopen dan vroeger?*"

"Het spreekt van zelf dat de administratie zwarigheid heeft gemaakt het geschenk voor de tombola aan te nemen; de heer *Nadar* heeft daartegen aangevoerd dat zijne teekening niets beleedigends bevatte, maar eenvoudig eene vraag stelde zonder haar te beslissen. Men denkt dat de Keizer zelf hier uitspraak zal moeten doen. Intusschen is er voor de teekening, zoo hare opneming geweigerd mogt worden reeds nu eene som van 1500 francs geboden.

PARIJS, 2 December. Het is heden de achtste verjaardag van den 2 December 1851, toen de President der Republiek, die thans als Keizer Napoleon III heerscht, met een stouten slag, die met gewenscht gevolg gekroond werd, een einde aan de troebelen in Frankrijk maakte. Wel zijn de sporen der toen door het kanon aangerigte vernieling in de straten der hoofdstad verdreven, maar in menig hart leeft de herinnering daarvan nog voort, en die verjaardag wordt dan ook door de dagbladen niet als een gelukkige herdacht. Alleen *le Pays*, *Journal de l'Empire*, wijdt bij deze gelegenheid in eene vleitaal uit, die een verstandig man, zoo als de Keizer ontegenzeggelijk is, onmogelijk welgevallig zijn kan.

— Het dagblad van Macon, *Journal de Saône et Loire*, behelst het volgend artikel, dat niet zonder deelneming met een in sommige opzigten waarlijk uitstekend man zal gelezen worden;

De heer de Lamartine is den 20 naar Parijs vertrokken. Naardien zich geen enkel kooper voor zijne bezittingen had opgedaan en de nationale inschrijving zuiver slechts ongeveer 150,000 francs heeft opgeleverd, terwijl hij bijna twee en een half millioen francs aan schulden te betalen had, is hij genoodzaakt geweest tijd te vragen. Hij heeft al zijne schuldeischers, meer dan vierhonderd in getal, op het kasteel Monceau tot zich geroepen, hun den afstand zijner goederen, welker waarde het passief ver te boven gaat, aangeboden en hun de bewijzen geleverd dat hij, in weerwil van het slecht slagen der nationale inschrijving, aan zijne daar tegenwoordig zijnde schuldeischers, binnen den 150 tien achtien maanden, 1,200,000 francs, alleen uit de vruchten van zijnen arbeid, heeft afbetaald. Voorts verbond hij zich om bovendien, in de maanden Januarij en Februarij aanstaande, 300,000 francs uit de opbrengst van zijnen letterarbeid uit te betalen, en bijaldien het publiek zijne pogingen bleef ondersteunen zou zijne schuld van 2,400,000 francs zoo doende tot op 1,300,000 franks verminderd worden. Daarom verzocht hij van ieder zijner schuldeischers de toestemming om de betaling in drie of vier termijnen te splitsen, in de hoop van, door inspanning van krachten en door bezuinigingen, iedereen, zonder het geringste verlies aan kapitaal of renten, door den tijd tevreden te stellen.

"Hoe groot ook voor velen dezer brave bewoners en landbouwers onzer streken de last en moeijelijkheid eener op die wijze verbrokkelde en vertraagde betaling zijn mogen. Wat er echter ken geen enkele, die zich niet gewillig en zelfs met aandoening naar het verlangen van den heer de Lamartine schikte. [illegible]

[illegible] Door den Gouverneur van Malaga [illegible] minister van oorlog berigt [illegible] *Ceuta*, [illegible] 10 gekwetsten [illegible] 115 [illegible]

De Nieuwsbode.

SHEBOYGAN, WIS.

G. M. Groesbeek, Redacteur.

$ 2,00 per jaar, in vooruit betaling

WOENSDAG, 4 Januarij 1860.

Het voornaamste van des Presidents BOODSCHAP.

Volgens berigt uit Washington van den 27sten December is des Presidents Boodschap bij het Congres ingeleverd. De President, na zijnen dank betuigd te hebben aan den Almagtige voor de gedurende het afgeloopen jaar ontvangene zegeningen, wijst op de jongste bloedige voorvallen te Harper's Ferry. Deze gebeurtenissen, kwaad en wreed in haren aard, ontleenden haar voornaamst gewigt aan vermoedens, dat zij slechts de teekenen zijn van eene ongeneeslijke ziekte in den algemeenen geest, die in nog gevaarlijkere gewelddadigheden uitbarsten en eindelijk op eenen openbaren oorlog tusschen het Noorden en het Zuiden, om de slavernij af te schaffen, uitloopen kan.

Terwijl hij zelf geene zoodanige vermoedens koestert, behooren zij tot eene plegtige waarschuwing te verstrekken voor ons allen, om tegen het naderen des gevaars op onze hoede te zijn. Hij zegt, laat mij mijne landgenooten in het Noorden en Zuiden smeeken, hunne oude gevoelens van verdraagzaamheid en goedwilligheid jegens elkander aan te kweeken, en te streven den boozen geest van sectionelen haat en strijd, die thans in het land heerscht, te doen bedaren. Deze raad komt voort uit het hart van eenen ouden publieken ambtenaar, wiens dienst begon in de laatste generatie van de wijze en conservatieve staatsmannen van dien tijd, en hij geeft zich niet over aan bloedige voorgevoelens. Hij denkt dat de zaak van Harper's Ferry het middel zal zijn, om de bestaande opgewondenheid te doen bedaren, en verdere uitbarstingen voor te komen.

Hij wenscht het Congres van harte geluk met de geheele afhandeling der slavernijkwestie in de Territorien, door het Opperseregtshof. Het regt is bevestigd van elken burger, om zijnen eigendom van allerlei aard, met inbegrip van slaven, in Territorien te brengen, die gelijkelijk aan den ganschen Bond toebehooren, en denzelven aldaar, onder de territorische Legislaturen, beschermd te zien; en geene menschelijke magt heeft het regt, om dit gevestigde regt te vernietigen of te kort te doen. Aldus is de toestand van het Territoor, gedurende den tusschentijd van deszelfs bevolkplanting tot dat het een Staat wordt, onherroepelijk door de beslissende uitspraak van het Opperseregtshof der Vereenigde Staten vastgesteld.

Daarop beschrijft hij de wijze van toelating van een Territoor als Staat in de Unie. Het kan met of zonder slavernij worden toegelaten, zoals deszelfs Constitutie mag voorschrijven. Dit grondbeginsel is, bij sommige gelegenheden, met bijna algemeene stemmen, door de beide Huizen van het laatste Congres, erkend.

WAT EEN YANKEE VAN BROWN, ZOO ZEGT: — Aan de te Milwaukee uitgegeven *Free Democrat* ontleenen wij het volgende:

"Virginie drinkt andermaal bloed. De onverzadelijke maag der slavernij heeft eenen ziekelijken trek naar dezen wijn des levens. Cook, Coppie, Green en Copeland worden heden, den 16 December, gehangen. Zij gaan naar de galg, met onwrikbare trouw voor de zaak, die hen in ketenen deed geraken. Zij sterven als brave mannen. Waarlijk, het Zuiden kan op Brown en zijne lotgenooten niet als gewone misdadigers nederzien, en als er gras over hunne graven is gewassen, als de hartstogt van dit uur vervlogen is, dan zal Virginie's geweten bang slaan, als het aan deze dooden denkt.

Als al het bloed der millioenen, welke thans in de rijstbroeken, op de velden en in de steden van vijftien staten opgeofferd worden, als een zaad der wraak en der wereldvergelding opgaat, dan zal er in al de bosschen van Amerika geen hout genoeg zijn, om galgen te bouwen voor hen, die op Brown en zijne medgezellen gelijken zullen.

De boom der vrijheid zal den doodbrengenden giftboom verdringen; geregtigheid en waarheid moeten overwinnen, of de gansche geschiedenis is niets dan eene *leugen*."

SENATOR SEWARD MOET HANGEN. — De Edel Achtbare REUBEN DAVIS, die een congressioneel District in Mississippi vertegenwoordigt, zeide in het V. S. Huis van vertegenwoordigers, dat "Senator SEWARD een verrader was en de galg verdiende. Virginie heeft den verrader Brown opgehangen, en als zij Senator SEWARD krijgen, zullen zij hem ook ophangen."

Deze afschuwelijke uitdrukkingen, in plaats van door een enkel lid der democratische partij te worden berispt, werd met toejuiching van de zuidelijke zijde ontvangen.

De democratische pers is even stil als de zuidelijke leden. Zij hebben geen woord te zeggen tot afkeuring van DAVIS woeste bedreiging. — Maar het is eene bedreiging, die DAVIS en zij, die hem toejuichten, bij uitstek moeijelijk zullen vinden, om tot vervulling te brengen.

HET VOLGENDE PRESIDENTSCHAP. — De St. Paul *Daily Times* spreekt aldus voor de Republikeinen van Minnesota:

Senator Seward wordt niet alleen door de republikeinsche partij aangewezen als haren grooten vertegenwoordiger, doch de Democratie heeft hem, van het eene eind des lands tot het andere, aangeduid als het bijzondere voorwerp van haren aanval, als den vertegenwoordiger onzer partij — den man, dien zij vreezen. Zij hebben het niet mis; de heer Seward is de man, de Napoleon der republikeinsche partij. In zijne lange, bekwame en vaste loopbaan als Staatsman, ziet het Zuiden geene hoop op afvalligheid; hij is geen "noordelijke man met zuidelijke grondbeginselen." Hij is onomkoopbaar — de man voor den tijd — getrouw aan het Noorden, regtvaardig jegens het Zuiden. De republikeinsche partij kan hare zaak niet aan nieuwe en onbeproefde handen toevertrouwen. Wij hebben veteranen in onze gelederen — geef ons dezen veteraan — plaats hem aan ons hoofd.

GOUVERNEUR SEWARD IN HET BUITENLAND. De parijsche Correspondent van de *Evening Post* zegt:

Gouverneur Seward is het voorwerp geweest van bijzondere oplettendheden van den Koning der Belgen. Hij werd den Koning, in gezelschap van den Prins en de Prinsesse van Pruissen voorgesteld, en door den Koning uitgenoodigd, om met hem aan zijne tafel het middagmaal te gebruiken — een compliment, dat, voor zoo veel ik mij herinner, nooit te voren aan eenen amerikaanschen senator gemaakt is. Het bruxelsche dagblad, berigt der ceremonies gevende zegt: — *Mr. Seward, ancien Gouverneur de New York, est un des membres les plus influents du Sénat des États Unis.* Ik geloof veilig uit de buitengewone gastvrijheid, die Mr. Seward door den Keizer van Frankrijk en den Koning van Belgie werd betoond, niets te zeggen van andere potentaten der Oude Wereld, te kunnen afleiden, dat, [illegible] europeesch Republicanismus mogen duchten, amerikaansch Republicanismus bij hen niet laag geacht wordt. Ik verneem, dat er Zaturdag een diplomatisch diner aan Senator Seward zal worden gegeven, in het spaansche gezantschapshotel. Dat ziet er eer gunstig dan anders uit voor de Cuba negotiatie onder de volgende Administratie, niet waar?

IEMAND, DIE HET DRUK HEEFT. — De man, die het tegenwoordig het drukste heeft in de stad New York, is onze jonge vriend Burdick, de uitgever van Helper's "Voor de deur staande Crisis in het Zuiden." Wij hadden gisteren eene boodschap in zijn kantoor, No. 145 Nassaustraat, en konden bijna den trap niet opkomen, van de groote stapels exemplaren, die den doortogt belemmerden. Niemand kan Nassau straat doorkomen, zonder dat hem de "Crisis" in het gezigt staart. Wij vonden Burdick in zijne hemdsmouwen, boven op de derde verdieping, bevelen gevende aan een legertje menschen, die bij het luik met het tabel werkzaam waren. — Hij had eene bestelling in zijne hand, welke hij juist ontvangen had, van negen honderd exemplaren. Hij zeide ons dat de verkoopen thans door elkander zestig duizend exemplaren per dag hadden bereikt. Acht persen worden aan den gang gehouden, om aan de aanvragen te voldoen. — Er is zoo even voor vijftien duizend boekdeeltjes papier ontvangen. Burdick wenscht onmiddellijk 5,000 agenten te gebruiken.

Het welslagen van dit boek is verblijdend, niet alleen wegens deszelfs verdiensten als een kort begrip van dandzaken, maar om dat het in het eerst door *elken welbekenden uitgever te New York geweigerd werd, uit vrees van den handel in het Zuiden te zullen verliezen.* Doch thans, terwijl de handel der groote huizen gezegd wordt buitengewoon slap te zijn, vindt Burdick, die alleen den moed had, aan eenen schrijver uit het Zuiden, die tegen de slavernij was, ruim baan te geven, zich overstelpt van drukte, terwijl het Congres der Vereenigde Staten te Washington zit slechts om voor hem te adverteren. — *New York Independent.*

HOE KAN DE UNIE GERED WORDEN? — Door elken blanke in het Zuiden en Noorden te laten weten, en het hem voor te houden, dat de Unie dertig millioen menschen bevat, derwijl de slavenhouders slechts drie honderd en vijftig duizend bedragen! Zal men nog lang toelaten, dat de millioenen bestendig in eenen staat van oproer, gisting en onrust worden gehouden? Laat ons op eenen zachten maar vasten, toon zeggen — Neen! — *N. Y. Tribune.*

NOG EENS DIE VRAAG. — Het zal de vraag zijn onder vaderlandslievende — eerlijke, nadenkende verantwoordelijke mannen. Is er eenige wijze op Gods aarde, waarop de Unie kan behouden worden? Dit zal de vraag zijn — is er eenige wijze overgebleven, waarop de Unie kan behouden worden? — *Senator Mason, van Virginie.*

Op deze vraag geeft de Baltimore *Patriot* het volgende zeer gepaste antwoord:

Niets in de wereld is gemakkelijker, dan de oplossing van deze vraag. Daar niemand van ontbinding der Unie spreekt, dan uwe eigene partij, is alles wat gij te doen hebt, zulk nutteloos gesnap te staken, en u aan de wettig verklaarde beslissing der meerderheid te onderwerpen, gelijk zich aan wet en regt houdende burgers, en de Unie zal staan tot den jongsten dag.

ZIJN BEST GEDAAN. — Thomas Garrett, van Wilmington, Del., een eerzaam Kwaker, zeide in de John Brown vergadering te Philadelphia, dat hij zich vijftien jaren met het vrij maken van slaven had bezig gehouden, en twee duizend twee honderd vijf en veertig hunner langs den onderaardschen spoorweg had helpen ontkomen, behalve ongeveer twee honderd meer voor hij had begonnen hen te tellen. Deze verklaring werd met veel toejuiching begroet, en men kan van onzen vriend wel zeggen, dat hij zijn best heeft gedaan.

PRIJS VAN NEGERS. — De Franklin (Tenn.) *Review* van den 8sten zegt:

Op eene negerverkooping in deze town worden de volgende prijzen verkregen: Sally, oud 18 jaar, $1,635; Margaret, oud 16 jaar, en een kindje, $1,670; Amanda, oud 9 jaar, $1,130; en Alice, oud 11 jaar, $1,100. Verscheidene anderen werden tegen ongeveer denzelfden prijs verkocht.

ONTVANGST VAN SENATOR SEWARD. — In de vorige week is Senator Seward, bij zijne terugkomst van Europa, door het volk van New York, op de hartelijkste en streelendste wijze ontvangen. In de stad New York en langs den ganschen Centralen Spoorweg liep het volk te zamen, om hem te zien en welkom te heeten, en de uitdrukkingen van hun geheele vertrouwen in zijne wijsheid, vaderlandsliefde en staatsmanschap te herhalen.

Uittogt der beenzagers.

Zoolang het Congres nu gezeten heeft, hebben de Democraten de vergaderzaal van den dreigenden kreet Unieontbinding doen weergalmen; in sommige Z. Staten heeft men voorgesteld, niets te koopen of te gebruiken, dat in de noordelijke Staten geteeld of vervaardigd was; — en zoo heeft ook de hoopvolle geneeskundige jeugd van het Zuiden, die zich aan noordelijke Collegien in de geneeskunde oefende, gedacht ook iets te moeten doen. Gelijk wij in ons vorig nommer reeds gemeld hebben, besloten de studenten uit de zuidelijke Staten, te toonen, dat zij ridderlijk bloed in hunne aderen hadden, en in één ligchaam het Noorden te verlaten.

Onder het opschrift "Uittogt der beenzagers" [*the sawbones Exodus*], zegt de New York *Tribune* daarvan het volgende:

Arm Philadelphia! Het heeft te vergeefs gewerkt, en de Unie voor niets gered. Driehonderd zuidelijke studenten, meer of min, hebben het stof van hunne voeten geschud, en hunne aangezigten als vuursteenen naar het land der zon gerigt. In een plegtig conclave vergaderden zij, in eene digt gesloten phalanx vertrokken zij. Diep bedroefde waardinnen betreuren hare ledige plaatsen, en troostelooze waschvrouwen wringen hare handen in plaats van haar linnen. Het was een verheven gezigt — deze jeugdige opoffering van zich zelven aan hun land. Er is sedert niets dergelijks voorgekomen.

"Alle Talenten verlieten *St. Stephen's Chapel* in zoo buurkoesten. Slechts is die vergelijking een weinig te fijn voor die gelegenheid. Bob Allen en Bob Sawyer, gramstorig Guy's woning verlatende, omdat zij geplukt waren, zou veel beter met de zaak overeenkomen.

Doch, plegtig gesproken, het moet eene ernstige zaak voor die jonge barbaren geweest zijn, de warme omstreken van eene beschaafde stad te verlaten en naar het troostelooze Slavenland te vertrekken. Het was geduld geworden voor hunnen tijd. Het moest komen, dit wisten zij, maar niet zoo spoedig! Maar welk een schouwspel voor het Zuiden, die spoortrein, gevuld met zijne esculapische vracht! In eenen geneeskundigen zin mogen het verheven zijn; maar in eenen geneeskundigen zin is het vreeselijk. John Brown en zijne bende waren onschadelijk en weldadig, vergeleken met dat bataljon half gare doctors. Gelijk Banquo's schimmen, hadden zij eenen spiegel, die hen velen meer deed schijnen. Want, als het Zuiden besloten heeft, al zijne eigene doctors, zoowel als zijne eigen laken te vervaardigen, zal zijne dood tot zijne eigene voldoende straf zijn. De ergste vijanden van het Zuiden, als het er heeft uitgeleerd zijne zoogenaamde vrienden, konden het niets ergers toewenschen. De eerst komende volkstelling zal deze schrikbarende geschiedenis verhalen.

Het lijden van Philadelphia onder dit wegtrekken der drie honderd kan men zich beter verbeelden dan beschrijven. De beroemde markt zal verlaten zijn, en de treurenden zullen langs de straten gaan, den zoom beweenende, die haar verlaten heeft. Doch laat zij zich troosten. Of vaderlandsliefde of armoede heeft onze noordelijke Collegien van bijna al derzelver vroeger zuidelijke ondersteuning beroofd. Cambridge, en zelfs Yale, kunnen ter naauwernood op een half dozijn zuidelijke studenten pogchen, en toch waren, derzelver zalen nooit zoo vol, of derzelver lijsten zoo lang. Laten de Professoren in de geneeskunde dankbaar zijn, en zij zullen bevinden, dat hunne scholen toch vol zullen wezen, schoon het Zuiden weigert, zijne zonen aan hunne voeten te laten zitten. En de stad mag zich geluk wenschen met de verwijdering van een magtig, schoon niet uitgestrekt element van wanorde en ongeregeldheid.

TOEGIFT. — Terwijl de zuidelijke studenten in de Geneesk in het Depot te Philadelphia de Unie ontbonden, en op den Baltimore trein wachtten om te vertrekken, werd een hunner door eenen schuldeischer gepakt, die tegen zijn vertrek protesteerde, voor hij betaald had. Er verscheen ook een lief juffertje, die diep bedroefd was om het vertrek van eenen jongen heer, die haar hart veroverd had.

BRIEF VAN JOHN E. COOK,
op den dag zijner teregtstelling aan zijne vrouw geschreven.

CHARLESTOWN, VA., 16 Dec., 1859

Dierbare vrouw en dierbaar kind!

Voor het laatst neem ik de pen op om u te schrijven; voor het laatst om tot u met de tong des afwezigen tot u te spreken. Ik sta op het punt van u en deze wereld voor altijd te verlaten, maar vier den vrijen teugel niet aan uwe smart. Staar met de oogen der hoop over het dal des levens, en zie het aanbreken van dien lichteren morgen, die geene wolken of schaduwen aan zijnen zonnigen hemel zal kennen, die van geenen zonsondergang zal weten. Ik vertrouw, geliefden, dat ik thans naar dien eeuwigen dag ga. — Op mij wacht geene vetre en onzekere toekomst, Ik ga slechts van mijne legerplaats op aarde, naar eene woning in den hemel, uit de donkere wolken van zonde en smart naar het heldere blauwe uitspansel, de stroomende fonteinen en de eeuwige vreugde van dat beter en schitterender land, welks eenige ingang is door de vallei des doods; welks eenige eeuwigheid het graf is.

O ja, denkt dat ik slechts naar huis ga, om mijnen Verlosser en mijnen God te zien, en naar u te wachten en over u te waken. Elk oogenblik gaat voorbij, elke luijende klok verkondigt, dat deze wereld onze woonplaats niet is. Wij zijn hier slechts pelgrimmen, die naar het huis van onzen vader reizen. Sommigen hebben eenen langen en vermoeijenden weg af te leggen, overschaduwd van twijfelingen en angsten. Zij worden dikwijls moede en bezwijmen aan den kant van het levenspad, en toch, hoe afgemat zij zijn, moeten zij voorwaarts. Sommigen doen eene snellere reis, en voleinden hun pelgrimaadje in den lichten morgen des levens. Zij kennen geene vermoeidheid op de reis, geene gebreken of zorgen van den drukkenden tijd. Als mijne kameraden onder dat getal zijn, is onze pelgrimsreis bijna geeindigd. Wij kunnen onze woning bijna zien. Nog eenige uren, en wij zullen er zijn.

Waarlijk, het is hard voor mij, mijne liefhebbende gade en mijnen kleine achter te laten op het hobbelige pad, waarop des levens stormen woeden; doch verheugt u, mijne geliefden. Deze stormen zullen spoedig voorbij zijn; door derzelver dralende schaduwen, zult gij de beloofde regenboog zien. Ik zal van een gelukkig land fluisteren, waar alle stormen voorbij zijn. Zult gij niet streven, mij in dien tijd van eindeloozen zonneschijn te ontmoeten? O ja! Ik weet het dat gij zult. Dat gij ook zult trachten ons kind langs dat pad van glorie te leiden; dat gij hem zult opkweeken tot eenen ingang in die hemelsche stad, welker maker en bouwmeester God is.

Leer hem den weg van waarheid en deugd. — Verhaal hem wat zijn vader hem heeft nagelaten, eer zijne kinderlippen mijnen naam konden lispelen. Bid voor u zelve en voor hem. Denk er aan, dat hier geene gouden poort is naar de gewesten der vreugde, maar daar is er een voor de verlosten naar het land, dat boven de sterren ligt. Daar, hoop ik, zullen wij elkander ontmoeten, als gij uwe pelgrimsreis op dit levenspad zult hebben afgelegd. Leef zoo, dat, als gij eenmaal van den eindpaal des levens terug ziet, gij geene vergeefsche folteringen moogt gevoelen van bitteren angst om slecht bestede jaren.

Zie op tot God in al uwe zorgen, en wend u tot Hem, als het hart donker en zwaar is van kommer en leed. Hij zal den helderen zonneschijn zijner liefde over u uitstorten, en den last van uw hart wegnemen.

* * * En nu vaarwel. Moge die alwijze en eeuwige God, die alle dingen regeert, met u zijn, om u door het leven te leiden en te beschermen, en ons in de eeuwige vreugde aan gene zijde des grafs vereenigen. — Vaarwel, liefdevolle vrouw van mijn hart en mijne ziel. Vaarwel dierbaar kind mijner liefde. — Helaas! Een lang Vaarwel, tot dat wij elkander in den hemel wederzien. Ik blijf, in leven en dood, uw liefhebbende echtgenoot,

JOHN E. COOK.

EEN GETROUWE HERDERSHOND. — Een californisch blad deelt een geval mede van eenen grondeigenaar, die verscheidene honderden schapen bezit, en te gelijker tijd eenen der beste herdershonden, dien hij Miguel noemt. Deze schrandere viervoeter werd met de schapen opgebragt en kreeg in den eersten tijd zijne houden levens schapenmelk. Sedert is hij bij de kudde gebleven en haar getrouwe hoeder geworden. Hem werd geleerd de kooijen, waarin zich de schapen op de weideplaats bevinden, des morgens te openen, en des avonds, als de schapen terug komen, te sluiten.

Des morgens, als de zon in hare gouden pracht opgaat, staat Miguel op de weide, geeft acht op de schaapjes, waakt over dezelven als trouwe hoeder, en verliest er niet een uit het oog.

Daar buiten op de weide zit hij, als de *Vorst van Thorn*, op een verheven standpunt, waar hij zijne in wol geborene pleegkinderen overzien kan. Dwaalt er een van de kudde af, dan drijft hij het weder naar den grooten hoop. Schapen, die niet tot zijne kudde behooren, mogen er niet bij komen.

Als er een schaap lam wordt, en de moeder, zoo als velen doen, verder gaat, zonder zich om het hulpelooze lam te bekommeren, neemt Miguel het jonge schepsel, draagt het de moeder na, en geeft haar te verstaan, wat zij te doen heeft, als of hij wilde zeggen: "zeg eens, ooye, laat uw kind niets overkomen, of —"

Des avonds drijft hij de schapen weder in de kooijen, sluit de deuren en posteert zich in het midden der kudde, om dezelve te bewaken. Zoo gaat het alle dagen. Somtijds gaat zijn heer dagen lang van de plantadje af, verlaat zich geheel op Miguel en vindt, bij zijne terugkomst, alles in de beste orde.

JAMES II EN JAMES BUCK. — "Geen nadenkend persoon," zegt de Milwaukee *Wisconsin*, een der beste dagbladen uit den Staat, na eenige aanmerkingen op des Presidents Boodschap te hebben gemaakt, "geen nadenkend persoon zal niet eene sterke gelijkenis ontdekken, tusschen het karakter van JAMES II en JAMES BUCHANAN. Eene gelijke hardnekkigheid in onregt te doen en er in te volharden, schijnt het rigtsnoer hunner Administratie te zijn. Beiden hebben eenige goede karaktertrekken, maar geen hunner heeft een juist begrip van de regten der *gansche* natie, om welke te besturen zij verkozen werden."

STOUTE DIEFSTAL.

De Eau Claire *Free Press* van den 24 December 1859 deelt het volgende mede:

Gisteren avond werd dit dorp ten hoogste ontsteld door het bedrijven van een der stoutmoedigste rooverijen, welke wij ons herinneren kunnen. Des avonds omstreeks 9 uren werd N. B. Boyden, ontvanger van publieke gelden voor het Chippewa Land District, den mond gestopt, hand en voeten gebonden, en de gouvernements brandkist van $5,360 beroofd.

Hij zat des avonds omstreeks negen uren in zijn kantoor aan de toonbank, met zijnen rug naar de deur toe, zijne rekening met het Gouvernement op te maken, zich gereed makende om heden, in den postwagen, met de Gouvernementsgelden naar Dubuque te vertrekken, toen er iemand de deur binnenkwam, den sleutel om draaide en achter Mr. Boyden trad, het licht met de eene hand uitdeed en de andere op zijnen mond legde. In een oogenblik had de roover een instrument in Mr. Boyden's mond, waarmede hij dien wijd open brak, en toen stak hij er eenen zakdoek in, die hem belette om hulp te schreeuwen of gerucht te maken, terwijl hij te gelijker tijd eene pistool tegen zijn hoofd hield en dreigde hem dood te schieten, als hij het minste geraas maakte.

Daarop sloeg hij eene bedkoord met eenen schuifknoop om zijne linker pols (Mr. Boyden heeft maar eenen arm,) bragt die op zijnen rug en Mr. Boyden's regtervoet opligtende, bond hij zijne pols en zijnen enkel aan elkander. Daarop eene koord om zijn lijf en over zijnen mond slaande, bond hij hem aan de pooten van eene groote schrijflessenaar vast, die in dezelfde kamer staat, en in dien toestand liet hij hem, met zijn gezigt naar onder, op den vloer liggen. Toen sprong hij over de toonbank, en nam uit de brandkast, die juist open was, de bovengemelde som gelds en ging de voordeur uit.

Dit alles moet in minder dan acht minuten geschied zijn. Mr. Boyden lag waarschijnlijk niet langer dan tien minuten in dezen toestand, en was bijna geworgd. Het gelukte hem na eenige oogenblikken een voet tegen het raamkozijn te krijgen, aldus een gerucht makende, dat, gepaard met zijn gekerm, verscheidene personen naar zijn kantoor trok, alwaar zij hem vonden, gelijk hierboven gezegd is, nat van het zweeten.

Er werden terstond in alle rigtingen personen uitgezonden, doch tot op heden middag is er geen spoor van de roovers gevonden. Mr. Boyden denkt, dat er meer dan een was, welke meening bevestigd wordt, door dien er voetstappen van een of twee personen aan de achterdeur werden gevonden.

De stoutheid en moed van deze diefstal zal terstond blijken, als wij zeggen, dat bijna nog niemand gesloten had, en dat personen, met welke Mr. Boyden zaken deed, zijn kantoor slechts weinig minuten te voren verlaten had — Er was ook eene groote danspartij in Reed's Hall, niet ver van daar, alwaar zij, die de belendende kantoren hadden, aanwezig waren.

GROOTE SOM GELDS TE NEW YORK GEVONDEN. — Verleden Maandag kwam er een agent van den Detroit en Milwaukee Spoorweg, James Hayward genaamd, bij onderopzigter Carpenter, te New York, en overreikte hem eene groote rol geld, die verscheidene honderden dollars bevatte, welke hij in eenen der spoorwagens had gevonden, toen zij nabij de hangende brug waren. Het geld was in eene oude brieventasch en bestond uit $10 en $20 banknoten op de Cawastota Bank van Madison County. De eerlijke vinder zal aanspraak hebben op de gansche som, als zich de eigenaar niet opdoet. Intusschen zal zij door den Onder-Opzigter Carpenter bewaard worden. — *Buffalo Republic*, 28 *Dec.*

MINNARIJ EN DIEVERIJ IN EEN HOTEL. — Eene jonge jufvrouw, wier naam wij verzwijgen, die bij eenige vrienden in Oakland County woont, werd verleden Zaturdag onder zeer bijzondere omstandigheden gevangen genomen. Het schijnt dat zij zich eenigen tijd te Montreal, Canada, ophield alwaar zij kennis kreeg aan eenen jongman, den zoon van vermogende ouders, die in zijn logement ziek werd. Zij paste hem op en verzorgde hem terwijl hij ziek was en hij werd verliefd op haar, en koesterde zeer ernstige huwelijksgedachten.

Doch juist op dezen tijd verdween zijne schoone vriendin, niet alleen uit het logement, maar ook uit de stad, en het bleek, dat zij zijn horlogie met den ketting, waard $ 150, eene diamanten speld, waard $ 75 en $ 400 in geld had medegenomen. Zij werd tot Toronto, London en deze stad nagespoord, en eindelijk ontdekt en gearresteerd. De twee personen werden tegenover elkander geplaatst, en de jonge jufvrouw kwam voor het horlogie en de speld uit, doch het geld was weg. In overweging nemende dat hij aldaar aan eene naauwere verbintenis ontkomen was, besloot de jongman zijn geld in de loop te laten, als een dankoffer voor zijne ontkoming, en de jonge jufvrouw mogt vertrekken.

VIER BROEDERS WEGEN 1132 POND, EN ZIJN 24 VOET EN 2 DUIM LANG. — De vier broeders van de familie Ruble waren verleden week allen in de stad, en werden allen op eene van Fairbanks waag gewogen. — Het volgende is de opgaaf van den waagmeester, welke wij onzen lezers kunnen verzekeren geheel naauwkeurig te zijn;

Simon,	oud 48 jaar	308½ pond
George,	oud 37 jaar	245 " "
Henry,	oud 34 jaar	281 " "
John,	oud 32 jaar	296 " "

Gezamentlijke zwaarte der gebroeders Ruble, 1132 pond.

Hunne lengte is als volgt:

Simon,	6 voet	2½ duim.
George,	6 "	"
Henry,	6 "	"
John,	6 "	"

De familie Ruble heeft den naam van tot de beste landbouwers dezer streek te behooren. — Zij bezitten eene der grootste boerderijen, telen het grootste vee, brengen de vetste varkens ter markt, en oogsten meer tarwe dan eenige andere boer in Wisconsin. Een der broeders is naar Minnesota gegaan waar hij zijne ledige aren gebruikt tot het drijven van een der vlugste nieuwebladen van dat jeugdige gemeenebest. — *Beloit, Wis., Journal.*

ER WAREN REUZEN IN DIE DAGEN. — Bourbon County, in Kentucky, bezit een huisgezin, bestaande uit man, vrouw en acht kinderen, die door elkander 6 voet 4½ duim lang zijn. Eene overledene dochter was 6 voet 3 duim lang.

WESTELIJKE RIVIER STOOMBOOT ONGELUKKEN — De St. Louis *Democrat* behelst eene lijst van de stoomboot ongelukken op de westelijke rivieren, gedurende den laatsten tijd van varen, waaruit wij vernemen, dat er 62 zonken, 26 verbrandden en vier sprongen. Bij deze ongelukken gingen 398 menschenlevens verloren, en voor $2,333,000 aan eigendom. Van al de ongelukken in den loop des jaars (153 in getal) vielen er 46 op de Ohio voor, 36 op den boven Mississippi, 32 op den beneden Mississippi, 10 op den Arkansas, en 9 op den Missouri, slechts 2 hadden op den Illinois plaats.

EEN ZWARE BOER — Een landbouwer in Illinois, verkocht dezen herfst 2.500 stuks vee, die hem $75,000 opbragten. Zij waren allen geweid op zijne 3000 acres groote boerderij in La Salle County.

EENE VRAAG. — Eenige dagen geleden, naar mijne achterwerf gaande, waar juist een versch geslagt varken was opgehangen, zeide een man, die wist dat ik naar zulke zaken nieuwsgierig was, "Zie daar, dat is het merk, hetwelk Satan op de kudde zwijnen maakte, eer zij van den kant in de Zee sprongen," en hij wees naar vijf donkere teekens op de huid van de binnenzijde van elken voorpoot. Toen ik er hem naar vraagde, verzekerde hij, dat hij nooit een varken zonder dezelven gezien had (ik heb er sedert naar vijf gezien, en zij hadden die!) en hij zeide, dat de overlevering luidde, dat alle varkens ze altijd gehad hebben, sedert de duivelen werden uitgeworpen, die de kudde in de Zee deden omkomen. Welke rekenschap geven de ontleedkundigen daarvan? — *Notes and Queries.*

DE MORMONEN — Volgens hunne eigene telling, nemen de Mormonen in Utah af. In 1856 telden zij 38,000; in 1857 slechts 310,22, en in 1858 slechts ongeveer 30,000.

Het is niet algemeen bekend, dat er meer Mormonen buiten dan in Utah zijn. Minder dan een derde hunner woont in het Territoor. Men berekent dat er 32,000 in Groot Brittanje en Ierland zijn, en 7,000 op het vaste land van Europa, behalve omstreeks 5,000 in Canada, 4,000 in Californie, en verscheidene duizenden in de oostelijke Staten en Zuid Amerika. Tezamen tellen zij 126,000. Utah is de eenige plaats, waar zij veelwijverij plegen en waar zij hunne theorien van burgerlijk gouvernement zoo wel als van godsdienst in practijk brengen, en het is de eenige plaats, waar zij niet toenemen. Dit schijnt het gevoelen te staven, dat zij nooit dat duurzaam en onafhankelijk bestaan zullen bereiken, waarnaar zij streven.

HEETE EN KOUDE KOORTS.

Een geval, dat acht maanden geduurd had, door BOERHAVE'S HOLLANDSCH BITTER genezen.

MICHAEL KELLY, No. 117 Zevende straat, nabij de Grant straat, zegt:

"Verleden Julij, terwijl ik mij op de rivier bevond, op eene katoenboot, die tusschen Natches en New Orleans voer, werd ik aangetast door *heete en koude koorts*. Acht maanden lang leed ik aan deze vreeselijke ziekte. Het grootste gedeelte van dezen tijd was ik niet in staat om te werken, en gaf ten minste vijftig dollars uit aan verschillende medicijnen, doch vond geene blijvende verligting. Drie weken geleden, stond een mijner vrienden er op, dat ik "Boerhaves Hollandsch Bitter zou gebruiken, zeggende dat eene genezing zeker was. Na het eene week lang ingenomen te hebben, ik moet het bekennen was ik een gezond man. Ik ben nu weder twee weken aan het werk geweest, en heb geene terugkomst van huiverigheid of koorts gevoelt.

Ik getuig dat de bovenstaande verklaring echt is.

THOMAS ADAMS,
Diamond House, or the Red Chester's Gothic Hall.

BINNENLANDSCHE BERIGTEN

MILWAUKEE, 28 Dec. Met leedwezen geven wij berigt van den plotselijken en ontijdigen dood van *Andrew Eble*, verkozen lid der Assembly van onze aangrenzende town Wauwatosa. Dezelve viel voor verleden Zaturdag meenen wij, onder de volgende droevige omstandigheden:

Hij was met eenen vriend op de hertenjagt, in Fond du Lac county, nabij de grensscheiding van Washington county. Zij hadden er een aangeschoten, dat weg geraakte, en toen de nacht inviel, gaven zij de vervolging op. Den volgenden morgen spoorden zij het na in het kreupelhout, doch konden geen spoor vinden, waar het er uitgekomen was. *Eble* ging er toen in, om het er uit te drijven, als het nog leefde, en zeide zijnen vriend scherp toe te zien op een zeker kreupelboschje, ter plaatse waar hij zeker dacht, dat het hert zou te voorschijn komen. — Na het bosch te hebben doorgezocht, kwam Mr. *Eble* er uit, op *dezelfde plaats*, welke hij had aangewezen als die, waar het hert waarschijnlijk zijne ontkoming zou beproeven, toen zijn vriend, het geraas aldaar hoorende, op hem aanlegde en vuur gaf, eer hij er nog goed uit was. Hij leefde nog slechts een gedeelte van den dag. Mr *Eble* was een Duitscher, een oude inwoner van Wauwatosa. Hij was een welbekend, ondernemend man, en zijn dood zal eene ledige plaats maken, die in deze gemeente zal bespeurd worden, voornamelijk onder zijne duitsche medeburgers.

UTICA N. Y. 30 Dec. Senator SEWARD kwam heden door deze stad, op weg naar Auburn. Eene ontzaggelijke menigte menschen liep bij het depot te zamen! de klokken werden geluid en door het corps schutters van Utica werden honderd saluutschoten gedaan. Er heerschte eene groote geestdrift.

NEW ORLEANS, 30 Dec. Berigten van Brownsville, over Arizona, tot op den 24sten. Drie honderd man V. S. soldaten en *rangers* marcheerden den 14 den de Rio Grande op, en ontmoetten een gedeelte van Cortinas bende. Na een kanonvuur van beide zijden, deden de Amerikanen eenen aanval en vervielen in eene hinderlaag, waardoor zij de Mexicanen in de gelegenheid stelden, om hun geschut te bergen. Cortinas trok den 20sten zijne gansche magt boven Brownsville te zamen. De Amerikanen sloegen hem, na een heet gevecht. De Amerikanen vervolgden Cortinas, die zich terug trok.

MILWAUKEE, 30 Dec. Desen morgen werd in de town Milwaukee, op den weg naar Port Washington, seven of acht mijlen van hier, het lijk van eenen Hollander, met name Brant, gevonden. Hij laat eene vrouw en een huisgezin na. Er bestaan vermoedens, dat de zaak niet is zoo als zij behoorde te zijn, en Coroner Reed is lijkschouw gaan houden.

SHEBOYGAN, 29 Dec. Gedurende eenen langen tijd werd onze stad verpest door eene bende dieven en inbrekers, die tot op het volgende voorval alle ontdekking ontkwamen. Hun laatste uitval was op het aan de rivier staande pakhuis van A. P. Lyman — op den avond van den 21 December. Zeven tonnen meel, vier geslagte varkens, enz, was dien nacht de vrucht hunner werkzaamheden.

De policiedienaar Lynch werd terstond in het werk gesteld, om de schurken op te sporen en gevangen te nemen, als het mogelijk was. Zoo fijn van reuk als een patrijshond, vond hij wel dra het vermelde meel netjes tusschen de zoldering en het dak van een huis in deze stad, dat bewoond wordt door Jacob Brown, weg gestopt. Na eenigen tegenstand werd Jacob, Zaturdag avond, in hechtenis genomen en in de doos gestopt.

LYNCH ontving eenige inlichting, die hem deed gelooven, dat zekere John Kaestner, in het dorp Port Washington woonachtig, ook aan de zaak medepligtig was, en vertrok Zondag morgen naar die plaats. Daar gekomen, arresteerde hij weldra KAESTNER en eenen jongen, die voor hem onsen dreef, en bragt hen allen in de gevangenis aldaar. Daarop ging Lynch het huis van Kästner doorzoeken. Kästner's vrouw leidde hem beleefdelijk overal rond, van den kelder tot de vliering, maar of werden geene gestolene goederen gevonden. Lynch, meenende dat het geen kwaad kon een gedeelte van den keldervloer op te nemen, deed dit spoedig met hulp van een breekijzer, en vond eenen tweeden kelder, of eenen kelder onder eenen kelder. Hier werd allerlei buit gevonden, waarvan een aanmerkelijk gedeelte herkend werd, als aan de burgers dier plaats toebehoorende. De gevangenen werden Maandag hier gebragt, en bij den sheriff in den kost gedaan. Lynch bragt ook eene groote vracht gestolene goederen mede, waaronder vier geslagte varkens! een vaatje kruid, gemerkt" S B. H.", eene kist rommelkruid, gemerkt D. M. Hanscom", een aantal zakken gemerkt "gestolen van A. P. Lyman", een vaatje spijkers, eene groote hoeveelheid modemaaksters artikelen, toebehoorende aan mej. Mc Dermott Rye, enz.

De gevangenen werden verleden Dingsdag voor Regter Edwards verhoord, en vastgehouden tot een verhoor in den volgenden termijn van het Circuit Hof van County Sheboygan.

De jongen, Jacob Goetz genaamd, werd Staatsgetuige, nadat hem beloofd was, dat hem geen kwaad zou geschieden.

Lynch verdient allen lof voor het opbreken van dit dieven en inbrekers nest. Hij heeft ons verzocht te melden, dat hij groote verpligting heeft aan den sheriff van Ozaukee County voor hem bewezene diensten. — *Sheb Journal.*

— 3 Jan. De morgen van den nieuwjaarsdag van 1860 zal te Sheboygan nog lang in aandenken blijven. Omstreeks half vier uren brak er brand uit in het fraaije steenen gebouw, welbekend als Otten's Blok, die zoo snel toenam, dat er aan geen blusschen te denken viel, al was men ook beter van bluschmiddelen voorzien geweest, en weldra was er van het schoone gebouw niets meer over dan zwart gebrande muren.

Naar alle waarschijnlijkheid is de brand aangevangen in den manufactuurwinkel van de gebroeders Kuehmstaedt, in welken alles eene prooi der vlammen is geworden. De inboedel was niet tegen brandschade verzekerd. Gelukkig stonden er twee andere winkels ledig. Uit den blik en ijzer winkel van den heer Lawrence werd het voornaamste gered, ofschoon er veel beschadigd is. Men schat de schade op tusschen de $ 1,000 en $ 2,000 dollars. Verzekerd voor $ 6,000.

Vier weken geleden had de Board of Supervisors, door bekuiping van eenige eigenbelangzoekers, tot ergernis van alle weldenkenden, in gezegd gebouw kamers voor de County beambten gehuurd, waardoor het blok van den heer Zaegel, die zich buitendien reeds in zeer benarde omstandigheden bevindt, bijna geheel ledig kwam te staan. Men zou desen brand nu bijna als eene straf kunnen beschouwen, want al de kantoren zijn met boeken en papieren verbrand. Die van den County klerk, van den Tresaurier, den klerk van het geregtshof, den sheriff, den Judge of Probate, allen en allen zijn door de vlammen vernield. Slechts de boeken van het Registratie kantoor zijn gered. Ook de boeken en papieren van de advocaten Taylor, Cary en Kretz, die in Otten's Blok hunne kantoren hadden, zijn verbrand, alsmede het kantoor van den heer Geo. C. Cole. Velen moeten daarbij aanmerkelijke schade hebben geleden. Het is te begrijpen, dat, waar alles verbrandde de fraaije, ruime concertzaal, die ook tot schouwburg was ingerigt, en thans voor regtzaal zou gebruikt worden, niet is gespaard gebleven.

Gelukkig heeft zich de brand bij dat gebouw alleen bepaald, het geen hoofdzakelijk hieraan te danken is, dat de gansche muur aan de zuidzijde, aan welke houten gebouwen belendden, is blijven staan.

Men heeft 't noodig geoordeeld een klein huisje, bewoond door den zadelmaker Distelhorst, omver te trekken, een maatregel, waarvan niemand het doelmatige of noodzakelijke kan inzien, daar de kleederwinkel van John Drew, de blikwinkel van Darling & Krause en het logement "het Wisconsin Huis" zich nog tusschen hetzelve en het brandende gebouw bevonden.

Otten's Blok was een sieraad voor onze stad, en, naar wij vernemen, het hoofdzakelijkste middel van bestaan van den heer Otten, en er bestaat groote bezorgdheid, dat het niet zal herbouwd worden.

☞ Al de door Brown *cum suis* gestolene zaken, die zich in het kantoor van den sheriff bevonden, zijn ook verbrand.

ST. LOUIS, 29 Dec. — De Missouri *Democrat* behelst het volgende van Warsaw, Mo. Maandag avond, omstreeks elf uren, werden de burgers van Bolivar gewekt, door het schreeuwen en steenen werpen op het publieke plein. Er liep een groote hoop volks te zamen en men bevond, dat eene bende negers eenige blanken had aangevallen. Toen er een voldoend getal blanken bij een waren, vielen zij de negers aan, en dreven hen in de bosschen. De negers dreigden de stad voor den morgen in brand te steken. Er werd den ganschen nacht goed wacht gehouden.

Een neger werd gevaarlijk door een pistoolschot gewond. Verscheidenen werden gevat en in de gevangenis geplaatst. De burgers riepen eene vergadering op en stelden eene commissie van veiligheid aan, die krachtige maatregelen nemen, om hen, die aan dat oproer deel namen, te ontdekken. Een gezelschap te paard doorkruist de bosschen, om de negers te zoeken. Een eigenaar van eenigen der oproerige slaven werd erg gewond, en redde zich slechts door de vlugt. Verscheidene zwarten zijn streng gestraft. Er heerscht eene groote ontsteltenis, en ieder een is gewapend en op eenen meer ernstigen aanval voorbereid. Volgens de laatste berigten echter was de opschudding een weinig bedaard.

MILWAUKEE, 31 Dec. Zoo even wordt ons medegedeeld, dat een lid van de Haak en Ladder Compagnie No. 1, in de negende Ward, die onlangs door eenen dollen hond gebeten werd, gisteren avond zulk eenen ijsselijken aanval van dolheid kreeg, dat men, om verdere ongelukken te verhoeden, den ongelukkige handen en voeten binden moest.

TROY, N. Y. 30 Dec. Ongeveer een derde van het dak en de muren van het Union Spoorweg Depot, aan het noordeinde, viel desen morgen ten 8 ure in, en begroef de beambten van den Central en Saratoga Spoorweg. De oorzaak van het ongeluk was de krimping der ijzeren banden der boog, door het hevig koude weder, hetwelk den westelijken muur deed bezwijken. Er werd niemand bezeerd. Twee derde van het gebouw bleef onbeschadigd, en de treinen loopen heden als gewoonlijk. Verlies $18,000.

CORRESPONDENTIE.

De Redacteur en zijne gade betuigen hunnen innigen dank aan den heer John B. A. Maes, te Green Bay, Wis., voor de hartelijke woorden van deelneming, hun door Zijn Ed. toegezonden. Ofschoon de volgende dichtregelen welke daar nevens gingen er wel niet met dat doel waren bijgevoegd, zal ZijnEd. het ons toch zeker niet ten kwade duiden, dat wij dezelven den lezers der *Nieuwsbode* mededeelen.

Aan mijne ouders.

Vader, droog die droeve tranen; Moeder, staak die naar geween;
't Graf houdt mij niet meer omsloten, Mijn woning door aarde en grafkuil heen.
Als een cherub zweef ik uw hoofd, [illegible]
naar hooger sfeer;
Daar, in d' onbegrensden hemel, vindt gij mij als engel weer.
't Is Gods almagt, die mij opwekt; 't is Gods liefde, die mij leidt;
Want niet bij mijn graf — 't is ledig — [illegible]
tot te zaligheid.

B. KLEIJN, Sr.

MARKTPRIJZEN.

Wekelijksch verbeterd door BACOT & SPRANGERS.

SHEBOYGAN, WIS., den 4 Januarij, 1860.

Blanke Winter Tarwe,	℔ bushel	$ 0,90	@ 1,05
Roode W. en Z. Tarwe,	„ „	– 0,75	@ 0,90
Rogge,	„ „	– 0,50	@ 0,60
Gerst	„ „	– 0,45	@ 0,56
Haver	„ „	– 0,25	@ 0,28
Ind. Koren,	„ „	– 0,50	@ 0,60
„ „ in Aren,	„ „	– 0,25	@ 0,30
Witte Boonen,	„ „	– 0,80	@ 0,87
Erwten,	„ „	– 0,50	@ 0,56
Aardappelen,	„ „	– 0,35	@ 0,40
Gras Zaad,	„ „	– 1,25	@ 1,50
Droege Appels	„ „	– 2,75	@ 0,00
Groene Appels,	℔ barrel	– 2,25	@ 0,00
Spek [mess]	„ „	– 0,00	@ 0,00
Zout,	„ „	– 1,37	@ 0,00
Wit Visch,	„ „	– 3,00	@ 0,00
Winter Tarwe meel,	„ „	– 5,00	@ 5,50
Meel extra 2de kwaliteit,	„ „	– 3,75	@ 4,25
„ super fijn,	„ „	– 3,00	@ 3,25
Roggemeel,	„ „	– 1,60	@ 2,00
Boekweitmeel,	„ 100lbs.	– 0,00	@ 1,50
Ind. Korenmeel,	„ „	– 1,20	@ 2,00
Vleesch	„ „	– 2,00	@ 7,00
Spek	„ „	– 0,06	@ 0,07
Boter		– 0,11	@ 0,13
Geslagte Varkens,	„ „	– 4,20	@ 5,00
Hammen,	„ „	– 0,07	@ 0,09
Eijeren	per dozijn	0,12	@ 0,00
Timmerhout	„ M	– 6,00,	@ 10,00
Shingles	„ „	– 1,25	@ 1,50
Hooi	„ ton	– 10,00	@ 11,00
Hout,	„ cord	– 1,25	@ 0,00

Advertentien.

⁎ Gehuwd door den WelEd. Heer K. J. Mulder
JOHANNES KUIPER,
—met—
TEUNIENTJE SMALLEGANGE.
Mill Point, Mich., 8 December, 1859.

⁎ Heden werd ik op nieuw verblijd door de voorspoedige bevalling mijner geliefde echtgenoot, ADRIANA ELIAS, van eene welgeschapene dochter.
Town Holland, Wis. PIETER HUISHEERE.
26 December, 1859.

Gevraagd voor contant geld
Een millioen
DUIGEN!!

Zware eikeh. duig.	44 dm. lang	4 dm. brd.,	1 1-2 d.dik.					
do do	do	do	do	4	do	1 1-4	do	
Ligte do	do	do	do	3 3-4	do	1	do	
Ton	do	33	do	4	do	1 1-4	do	
do	do	33	do	4	do	1	do	
do	do	33	do	4	do	3-4	do	

Alsmede bodemstukken.

De duigen moeten van de bovenstaande maat zijn, vrij van spint, kwasten, logten en wormgaten, en gemaakt van gezond, regt wit eiken hout, en ongeveer van gelijke dikte aan den rug en den kant.

H. W. THOMPSON.

Sheboygan, 3 Jan., 1860. 516 3m

Kennisgeving!

De jaarlijksche vergadering van het Landbouwkundig Genootschap van Sheboygan County zal gehouden worden, in het dorp Plymouth, op Dingsdag, den 3den Januarij, 1860, des namiddags ten een ure.

G. S. GRAVES, Secretaris.

Sheboygan, den 28sten Dec., 1859.

Estray Notice!

Came into the enclosure of the undersigned over six weeks ago, one steer, 1½ year old, color white with black spots, head and legs more black than white.

The owner is requested to prove property, pay charges, and take him away.

WILLIAM HEYER.
TOWN OF WILSON,
Sheboygan County, Wis., December 14th '59,
No. 46—50.

VOOR TERINGACHTIGEN.—De adverteerder, na verscheidene jaren aan eene hevige *ongesteldheid der long* te hebben geleden, en aan die vreeselijke ziekte, de tering, in den tijd van eenige weken door een zeer eenvoudig middel genesen zijnde, — wenschte aan zijne medelijders deze geneeswijze bekend te maken. Aan allen, die het verlangen, zal hij (*franco*) een afschrift van het voorschrift (*recept*) zenden, met aanwijzingen voor het gereed maken en gebruiken van hetzelve, hetgeen zij eene zekere genezing van *Tering, Aamborstigheid, Luchtpypontsteking*, enz. zullen bevinden. Het eenige doel, dat de adverteerder met het zenden van dit recept heeft, is de lijdenden wel te doen, en hij hoopt dat elk hunner dit geneesmiddel zal beproeven, daar het hun niets zal kosten en misschien tot heil zal zijn. Zij, die het voorschrift wenschen te hebben, gelieven zich te adresseren aan

REV. EDWARD A. WILSON,
Williamsburgh, Kings Co., N. Y.

LET WEL!

De heeren Schlichting & Schwartling hebben, drie mijlen van Sheboygan, aan den Calumet Plank Road, eenen Stoomoliemolen gebouwd, die op 1 Januarij e. k. in werking zal zijn. Daar deze inrigting in eene werkelijk groote behoefte voorziet, verzoeken wij onzen lezers in Sheboygan County, hierop acht te slaan.—De heeren Swarting en Schlichting zijn mannen, om zaken mede te doen.

FROON SCHNEIDER. GERH. SCHNEIDER.

SCHNEIDER & CO.
DISTILLEERDERS VAN WHISKEY
EN INVOERDERS EN VERKOOPERS VAN
WIJNEN, LIQUEUREN EN CIGAREN,
Bourbon, Monongahela, en rogge
WHISKEY,
ALLE SOORTEN VAN HARTSTERKINGEN EN BITTER;
ACHTSTE STRAAT.
(Twee deuren ten noorden van SCHRAGE & CO.'S steenen gebouw.)
P. O. Box 270. SHEBOYGAN, WIS.
512.

EVERGREEN CITY
BANK.
JOHN O. THAYER,
BANKIERS & COMMISSIONAIR DER STATEN MAINE, MASSACHUSETTS EN NEW YORK,
belast zich met het leverderen van alle zaken van aan- en verkoop, per wissel tegen billijke per centen.
504 tf.

J. CHRISTIAN & ZOON.
Koopman in kruidenierswaren, levensmiddelen, aardewerk porcelein, ijzerwaren, galanterien enz., enz.

welke goederen hij regtstreeks te Boston en te New York gekocht heeft, noodigt het hollandsche publiek dringend uit, zijnen winkel te bezoeken en de waren en prijzen te onderzoeken.

Sheboygan Falls, 15 Nov., 1859. 563.

HEETE & KOUDE KOORTS,

aan welke, over een groot gedeelte van den aardbol, de menschen lijden, is het gevolg van eene ziekelijke werking in het gestel, voortgebragt door eene giftige smetstof van plantaardige ontbinding. Deze uitwaseming wordt geboren uit de werking van zonnehitte op vochtigen grond, en stijgt met de waterdampen uit denzelven op. Terwijl de zon beneden den gezigteinder is, houden deze dampen zich nabij de oppervlakte der aarde op en de giftstof wordt met dezelven, door de longen, in het bloed opgenomen. Daar werkt zij als een prikkelend vergift op de ingewanden en afscheidende organen van het ligchaam. De lever wordt stijf en laat af van niet alleen deze giftstof, maar ook de gal, uit het bloed af te scheiden. Beiden, de giftstof en de gal, hoopen zich in den bloedsomloop op, en brengen hevige wanorden in het gestelte weeg. De milt, de nieren en de maag sympathiseren met de lever, en raken ook van haar stel. Eindelijk dringt het instinct van ons organismus, als het ware eene poging doende om de schadelijke vermenging uit te drijven, al het bloed van het ligchaam in de inwendige afscheidende deelen te zamen, om deze te dwingen dezelve uit te werpen. Het bloed verlaat de oppervlakte, en snelt met een ophoopend geweld naar de centrale organen. Dit is de *huiverigheid*. Doch dit mislukt. Dan volgt de *koorts*, in welke het bloed de centrale organen verlaat en naar de oppervlakte snelt, als het ware eene andere poging doende, om het prikkelend vergift door het andere groote afscheidende deel—de huid—uit te drijven. Ook dit mislukt, en het gestel laat uitgeput de poging varen, en wacht op het herstel der krachten, om op eenen anderen dag de wanhopige poging te herhalen. Dit zijn de aanvallen of paroxysmen van HEETE EN KOUDE KOORTS. Zoodanige wanorde van het gestel zal natuurlijk de gezondheid ondermijnen, als dezelve niet wordt weggenomen.

Wij hebben getracht een tegengift te vinden, en hebben het gevonden,

Ayers Koortsmiddel,

dat de boosaardige giftstof in het bloed neutraliseert, en de lever prikkelt, om het uit het ligchaam te drijven. Gelijk het moest, *geneest* het deze droevige ongesteldheid met volkomene zekerheid. En het doet meer, of liever doet wat van meer dienst is voor hen, die aan deze besmetting onderhevig zijn. Als het bijtijds wordt ingenomen, verwijdert het hetzelve uit het gestel zoodra het opgeslorpt is, en houdt dus hen, die het gebruiken, vrij van deszelfs aanvallen, houdt het gestel gezond of schoon aan de ziekte blootgesteld. Bij gevolg geneest het niet alleen, maar behoedt tegen de groote verscheidenheid van ongesteldheden, die door dezen boosaardigen invloed worden voortgebragt, zoo als tusschenpoozende koorts, rilkoorts, sluipkoorts, periedieke hoofdpijn, of galachtige hoofdpijn, galkoorts, zenuwpijn, Rheumatismus, jicht, blindheid, tandpijn, oorpijn, zinkings, aamborstigheid, hartkloppingen, pijnlijke aandoeningen der milt, vrijsterziekte, koliek, verlamming, en pijnlijke aandoeningen van maag en darmen, alle welke, als zij hieruit voortkomen, bevonden zullen worden meer of min een tusschenpoozend karakter aan te nemen. Dit "KOORTSMIDDEL" neemt de oorzaak dezer ongesteldheden weg, en geneest de ziekte.

Dit volbrengt het, door de afscheidende organen aan te zetten, tot de uitdrijving van de giftstof uit het gestel; en deze organen worden trapsgewijze er aan gewoon gemaakt, dezen hunnen pligt uit eigen beweging te doen. Daaruit vloeit voort wat men *acclimatisering* noemt. De tijd kan hetzelfde doel bereiken, maar dikwijls is het leven niet lang genoeg, of wordt in de poging opgeofferd, terwijl dit "KOORTSMIDDEL" het in eene doet, en met veiligheid. Wij hebben groote reden om te gelooven, dat dit een zekerder, zoo wel als een veiliger middel is voor de gansche klasse van ziekten, die door miasmatische besmetting veroorzaakt zijn, dan eenig ander, dat ontdekt is; en het heeft nog een ander voordeel voor het publiek, en wel, dat het even goedkoop is als goed.

BEREID DOOR
DR. J. C. AYER EN CO.
LOWELL, MASS.
PRIJS EEN DOLLAR DE FLESCH.

Ayers Cherry Pectoral

heeft zich zulk eenen naam verworven, wat betreft het genezen van allerhande Keel- en Long Ziekten dat het geheel onnoodig is, overal waar het gebruik wordt, de bewijzen op te tellen van deszelfs deugden. Daar het door deze gansche streek lang gebruikt is behoeven wij niet meer te doen, dan het volk te verzekeren, dat deszelfs goede naam zoo goed als ooit wordt gehandhaafd, en dat men er zich op verlaten kan, dat het voor hunne redding alles zal doen, wat men ooit bevonden heeft dat het doet.

ROCK MILL.

De koren molen,
ROCK MILL
genaamd, te
Sheboygan Falls,
is thans zoo ingerigt, dat hij de kalanten beter bedienen kan dan eenige molen in de County. Landbouwers, die hun graan aldaar te malen brengen, "zullen bevinden, dat zij er hun voordeel mede doen, en dat zij meer bloem verkrijgen, en van eene veel betere hoedanigheid, dan ergens anders."
1 Aug. 1859.

ASCH GEVRAAGD!
30,000
BUSHELS VELDASCH
gevraagd in de
nieuwe Potasch fabriek,
te Sheboygan. De hoogste prijs in goederen of contanten zal betaald worden.

A. P. LYMAN.

Sheboygan, Sept. 20 1859. n33tf.

Potten en Pannen.

PETER BERNS, pottenbakker in de negende straat, nabij de oude Plank Road, Sheboygan, Wis. beveelt zijnen voorraad van pottenbakkerswaren aan, en belooft eene goede bediening en civiele prijzen.
508 tf.

St. Maria
ACADEMIE
Voor jonge jufvrouwen,
ONDER HET OPZIGT DER SCHOOLZUSTERS N. D.

PRIJZEN IN DE DRIE MAANDEN TEGEN VOORUITBETALING.

Kost en inwoning	$25,00
Onderrigt in de volgende vakken: Engelsche spraakkunst, spellen, lezen, schrijven, cijferkunst, algebra, aardrijkskunde, sterrekunde, wijsbegeerte, oude en nieuwe geschiedenis, scheikunde, redekunst, boekhouden,	$ 5,00
Duitsche taal	3,00
Piano	6,00
Guitarre	5,00
Zingen	2,00
Teekenen in waterverw	3,00
Kunstwerken	5,00
Vervaardigen van wasbloemen	4,00
„ „ garenwerken	4,00
Breijen in goud, zijde enz.	5,00

563Gm.

Let wel!

Aan de Hollanders in de stad en County Sheboygan word bekend gemaakt, dat
alle soorten van kruideniers- en ellenwaren
het goedkoopste en beste in
GEO. HIND'S
Winkel in de Center straat te Sheboygan
te koop zijn, en dat zij zich van eene goede bediening kunnen verzekerd houden.
Het beroemde
Koffijextract van Fr. Felix
is hier voor verminderde prijzen te bekomen. 423-3m

John Sully

is weder te HUIS, te SHEBOYGAN FALLS, zijnde pas van zijne reis naar NEW YORK teruggekeerd, met eenen volledigen voorraad nieuwe goederen, die hij zoo goedkoop zal verkoopen als de goedkoopste en daarbij zijne kalanten zoo goed zal behandelen, dat men er van zal staan te kijken.

Ga niet naar
PIKE'S PEAK!

Het is beter te huis te blijven en, Graan te telen en landbouw of handwerk te drijven en

met Sully zaken te doen.

OORLOG
in
Europa

zal het geld weder overvloedig in omloop brengen, en de prijzen der veldvruchten doen stijgen, zoodat het beter rekening zal geven, te huis te blijven en graan te telen, enz., en met

JOHN SULLY

negotie te doen, dan naar Pike's Peak te gaan, om naar goud te graven—en geen goud te vinden.

SULLY koopt boter, eijeren, huiden, graszaad, vodden, mepelsuiker en alle andere voortbrengselen der County en zal altijd den hoogsten prijs betalen, terwijl hij zijne goederen zoo civiel verkoopen zal als eenige winkel in Sheboygan County.

BOERHAVE'S
HOLLAND BITTERS

HET BEROEMDE HOLLANDSCHE GENEESMIDDEL VOOR,
VERDORVENE SPIJSVERTERING.
ZIEKTE DER NIEREN,
LEVER ONGESTELDHEID,
ALLERLEI ZWAKHEID,
KOUDE EN HEETE KOORTS.

VERDORVENE SPIJSVERTERING.

Deze ergste vijand der menschheid is zoo wel bekend, dat wij ons bijna niet geneigd gevoelen, om tijd en plaats aan deszelfs beschrijving te besteden— Weinigen hebben nooit aan den eenen of anderen van deszelfs vormen geleden. In waarheid, het is of eene *oorzaak of een gevolg* van bijna alle andere ziekte, en, in dit tijdperk ingenomen, gelooven wij dat een geneesmiddel—BOERHAVE'S HOLLANDSCH BITTER—altijd verligting, zoo niet eene voortdurende genezing zal teweeg brengen. Wij zullen sterker taal kunnen bezigen, doch, daar wij tot een redenerend zoowel als tot een verstandig publiek spreken, wenschen wij het vooroordeel te vermijden, dat zich vestigen zou op hetgeen slechts pogchen scheen.

Gebrek aan spijsvertering, branden op het hart, hoofdpijn—ziekte en zenuwachtige,—ja, alles dat zijnen oorsprong heeft in eene verhinderde spijsvertering—waaronder begrepen zijn *ongeregeldheden der gal en ongesteldheden der lever, ongeregeldheden der ziel, prikkelbaarheid, afkeer om te denken, ongeduld, neerslagtigheid zenuwachtige vrees en beving, zucht naar eenzaamheid*, en een aantal andere ongesteldheden van die klasse, welke eenen mensch ongeschikt voor het verkeer met de wereld en zijnen huiselijken kring maken zullen, in de meeste gevallen, alle bevonden worden voort te spruiten uit den ziekelijken staat der spijsverteringsorganen, tot welke verligting dit geneesmiddel zoo bij uitstek geschikt is.

VROUWEN DIE AAN MISSELIJKHEID EN ZWAKHEID LIJDEN.

Een tonisch prikkelend middel, geschikt voor die *bijzondere tijdperken*, in het leven van elke vrouw, meer in het bijzonder van elke MOEDER, is lang een wenschelijk iets in de geneeskundige wereld geweest;—iets dat er op moet worden nagehouden als een noodzakelijk deel van elke goed voorziene huisapotheek, tot hetwelk men, in die *tijdperken*, zijne toevlugt kan nemen, met het volste vertrouwen van *verligting* te zullen vinden *van de misselijkheid* en *herstelling van de kracht*, met eene volkomene onbezorgdheid wegens eenige kwade gevolgen, zelfs al heeft men een geneesmiddel ingenomen, dat antagonistische eigenschappen bezit, die een ander geneesmiddel gevaarlijk konden maken, als het naderhand door de eigenaardigheid der ziekte vereischt werd.

Al deze voorwaarden gelooven wij volkomen in BOERHAVE'S HOLLANDSCH BITTER vervuld. Om den aard der ziekten, waarop wij hier zinspelen, hebben wij het onbehoorlijk geacht, met de namen te pronken, van die dames, die zonder aarzelen ons de bewijzen hebben gegeven van de waarheid van hetgeen wij verzekeren. Doch elk woord kan gestaafd worden, tot overtuiging zelfs van den ongeloovigsten. Wij bieden een der veiligste en zekerste geneesmiddelen van deze klasse van ongesteldheden aan, en al dezulken, *of zij aan de sekse eigen zijn of niet*, welke uit zwakheid van eenig bijzonder orgaan, of eene algemeene zwakheid van het gestel, voortvloeijen. Deszelfs uitwerkselen grenzen aan tooverij, en toch bewerkt het eene grondige genezing. Het geeft geenen geweldigen schok aan het gestel, doch, zich zachtjes door het geheele ligchaam verspreidende, wekt het de levens kracht tot eene *geregelde* werking op, en, terwijl het de *natuur* in staat stelt om de de *oorzaak* weg te nemen, roeit het grondig de *uitwerkselen* der ziekte uit.

Zijt gij des morgens misselijk, ongeneigd om op te staan? Wij verzoeken u ernstig de helft eens theelepels te beproeven. Het zal zeker geen kwaad doen. En toch waarborgen wij u stellig eene nieuwe vermeerdering van veerkracht, en een vrolijk te gemoet zien van de pligten des dags.

Zijt gij aangehaald met misselijkheid voor of na het eten? Beproef dezelfde hoeveelheid voor elk maal.—Gelijk wij te voren zeiden, het zal geen kwaad doen; nogtans verzekeren wij u verligting van dien kwellenden afkeer bij de gedachte aan voedsel, alsmede van de neiging tot braken, na het genuttigd te hebben. Wij beloven eene volkomene vertering van hetgeen gegeten is.

Als gij bevindt dat de voorgeschrevene gifte te groot is geweest, verminder dan de hoeveelheid zoo als voor uw gestel past.

Lees zorgvuldig! *Het echte sterk zamengedrongen Boerhave's Hollandsche Bitter is slechts in half pints fleschjes, en wordt in het klein verkocht voor* **een Dollar** *de flesch.—Het groot gevraag naar dit waarlijk beroemde geneesmiddel heeft vele namakingen veroorzaakt, voor welker kooping het publiek zich wachten moest.*

Wacht u voor bedrog! Zie toe of onze naam wel op de etiquette staat van elke flesch, die gij koopt.

Benjamin Page, Jr. & Co
eenige eigenaars,
Pittsburgh. Pa.
Is te bekomen bij:
SCHRAGE & Co. SHEBOYGAN, Wis.
J. J. VAN DE PLASSCHE, Milwaukee, Wis.
BARCLAY BROTHERS, Chicago.
L. D'OOGE, Grand Rapids, Mich.
Barnard, Adams & Co., St. Louis.
Barnes & Park, 304 Broadway, Cor. Duane N. Y.
H. D. Post, Holland, Mich.
F. W. de Berard, Allen & Hasford, Dubuque Iowa.
Dr. A. Shaw, Ft. Desmoines, Iowa. J. B. Dougherty, Muscatine. F. Jacobs, Jr., Davenport
McKinney & Runner, Keokuk. J. H. Wolters, Pella
J. B. Fosselman, Springfield, Ills.
H. Newhall, Galena, Ills.
Dr. B. F. Miles, Tucker, Mansfield & Co., Peoria, Illinois.
Day & Jenks, St. Paul, Min. wy473

GEELE & PLATH,
HANDELAREN IN
Grocerien, kagchels, blik & ijzerwaren
PENNSYLVANIA AVENUE.
April 13 tf Sheboygan, Wis.

1859. Nieuwe voorraad van Goederen. 1859

De ondergeteekenden maken hiermede hunnen vrienden en het publiek in het algemeen achtingsvol bekend, dat zij

In hun nieuw Steenen Gebouw,

hunnen winkel op nieuw gevuld hebben en thans weder ruim gesorteerd zijn, in

GROCREIJEN & PROVISIEN,
Glas- en Aardewerk, Vensterglas, Verwstoffen,
Houten waren en Sterke Dranken in soorten,

en welke goederen in den groot- en klein-handel tegen uiterst lage prijzen zullen verkoopen. Daar wij onze waren regtstreeks uit het Oosten ontvangen, hopen wij onze begunstigers zoo prompt en civiel te kunnen bedienen, als eenige andere winkel in Sheboygan.

Voor allerlei producten betalen wij de hoogste prijzen.

Sheboygan, Febr. 1858. JOSEPH SCHRAGE & Co.

AYER'S

CATHARTIC PILLS
VOOR ALLEN WAARTOE EEN BUIKZUIVERINGS MIDDEL NOODIG IS.

Voor hardlijvigheid;
Voor bedorvene spijsvertering;
Voor geelzucht;
Voor eene vuile maag;
Voor hoofdpijn;
Voor den rooden loop;
Voor spijsloop;
Voor aanbijen;
Voor kliersiekte;
Voor daaruit voortspruitende ongesteldheden;
Voor het rheumatismus;
Voor huidziekten;
Voor ongesteldheden der lever;
Voor waterzucht;
Voor uitslag, builen en haarworm;
Voor wormen;
Voor jicht;
Voor eene zwakke maag om voor het eten in te nemen;
Voor zenuwpijn;
Voor scherpten in het bloed.

Zij zijn met suiker bekleed, zoodat de lastigste innemer ze met genoegen slikken zal, en zij zijn het best openend middel der wereld voor alle oogmerken van een huismiddel.

Prijs 25 cts. de doos: zes dozen: $1,00

Een aantal geestelijken, geneeskundigen, staatsliedenen en uitstekende personen hebben hunne namen verleend, om van de onvergelijkelijke nuttigheid dezer geneesmiddelen te getuigen, maar onze plaats alhier laat ons niet toe dezelven hier in te lasschen. De hieronder opgenoemde agenten geven *voor niet* almanakken uit, waarin zij zijn opgegeven: ook met volledige beschrijvingen der bovengenoemde ziekten, en de behandeling, die tot derzelver genezing moet gevolgd worden.

Laat u niet door beginselloze kooplieden met andere bereidingen afzetten, waarbij zij meer verdienen. Vraagt *Ayer's* middelen, en neemt geene anderen. De zieken hebben de beste hulp noodig, die er is, en die moeten zij hebben.

Bereid door
Dr. J. C. Ayer & Co.,
LOWELL, Mass.

Alle geneesmiddelen zijn te koop bij
W. H. Davis, Sheboygan, Wis.
P. H. Smith, Plymouth.
N. C. Farnsworth & Co., Sheboygan Falls.
Kasch & Steavens, Greenbush.
J. Heukelman Wolters, Pella, Jowa.
John Rice, Milwaukee, en alle Drogisten.

CHARLES MEYER,
[LAATSTELIJK REGISTER OF DEEDS]
beveelt zich zijnen HOLLANDSCHEN VRIENDEN IN SHEBOYGAN COUNTY als
VREDEREGTER
aan, en belooft eene prompte en onpartijdige behandeling van de hem toevertrouwde zaken.
☞ Zijn kantoor is in de 8ste straat.
Sheboygan, 13 April, 1859. 480

ALLERBESTE
TARWE
en
ROGGEBLOEM &c.
TE KOOP,
den
EVERGREEN CITY
MOLEN.
Hoek van de zevende en Center straat. Er is altijd een groote voorraad van voeder voor handen.
384tf. V. E. Young, agent.

IJZERGIETERIJ
VAN
JOSEPH KELLER.

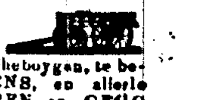

Bij dezen maakt de ondergeteekende bekend, dat in zijne ijzergieterij, in de center straat, Sheboygan, te bekomen zijn PLOEGEN, WAGENS, en allerlei LANDBOUW-GEREEDSCHAPPEN en GEGOTEN IJZERWAREN van de beste hoedanigheid en egen eenen zeer civielen prijs.

JOSEPH KELLER.

Sheboygan, Maart, 1858. n8tf

Nieuwe
POTASCH FABRIEK.

Wordt gevraagd
100 ton zwart zout!
20,000 bushels asch!

Waarvoor de ondergeteekende bij aflevering contant zal betalen, in zijne potasch-fabriek te Sheboygan.

Sheboygan, 7 Aug., 1859.

A. P. LYMAN.

AUGUST POTT,
OPENBAAR NOTARIS
maakt wissels over naar Europa,
belast zich met de zorg voor den overtogt van daar naar de
VEREENIGDE STATEN
benevens andere commissien vice versa,
drijft ook een agentschap voor den koop en verkoop van
LANDERIJEN,
het betalen van
BELASTINGEN enz.
Sheboygan. Wisconsin

ELLIS & JONES
ADVOCATEN EN PROCUREURS.
SHEBOYGAN, WISCONSIN
Deze nemen alle regtszaken in de counties Sheboygan, Manitowoc, Calumet en Ozaukee op zich.
BIJ STAAN IN BETREKKING MET
Hon. Wm. R. Gorsline, Sheboygan.
F. R. Townsend, Esq., Cash. of the Bank of Sheboygan, Sheboygan.
Warren Smith, Esq., Sheboygan.
Judge Miller, Milwaukee.
Messrs. Wm. Jones jr. & Co., Chicago, Ill.
Dr. T. F. Rochester, Buffalo, N. Y.
T. H. Rochester, Pres. City Bank, Rochester
James Wilson, Esq., 169 Brodway N. Y.
Messrs. John Olmstead & Co, N. Y.
Hon. John C. Knox, Philadelphia.
George Stewardson, Esq., do.
Josiah Dent, Esq., St. Louis.
Jeremiah Van Rensselaer, Detroit.
☞ Kantoor over de Bank of Sheboygan.
Sheboygan, 5 April, 1858.

belijden Christenen te zijn (theoretisch, *niet practisch*) "mijn meester doet nooit zaken op kermis."

"Doch, dus viel hier de weduwe, in tranen uitbarstende, in, "mijn kind sterft van gebrek aan voedsel; ik—"

Hare verdere woorden werden kort afgebroken, daar de deur, zonder dat er acht op werd geslagen, werd toegeworpen, en, met wanhoop in het hart, keerde de moeder op hare schreden terug, gelijk iemand, die van zijne zinnen is beroofd. Het vrolijke gelach der kersfeestvierders klonk in hare ooren, maar het kwam haar voor als spotternij, als doodsgelui!

Nog eens treedt zij hare nederige stulp binnen. Wat! Slaapt Nelly nog! Waarom deinst die moeder terug, als iemand, die door eenen plotselijken bliksemstraal verblind is? Waarom ligt die kleine borst zoo kalm en stil? Ach! spreek zacht; serafijnen zweven rondom dat voorhoofdje; thans zullen de aardsche zorgen dat ligchaampje niet meer kwellen. Hare vogelachtige ziel heeft hare aardsche woning verlaten, en is met den in het wit gekleeden bode naar de gewesten van eeuwigen vrede gevlogen. Er was niets over gebleven dan een stil lijk van fraaije klei. — KLEINE NELLY *vierde haar kersfeest in den hemel.* Het gouden zonlicht stroomde door het raam binnen, en wierp eenen stralenkrans rondom het gelaat van het doode kind. Een smartvol gejammer steeg op ten hemel; het kwam voort uit een brekend hart.

Doch Hij, die gezegd heeft, dat een "gekrookt riet niet zal breken," ondersteunde haar in het uur der droefenis. Een zoon, dien men sedert lang op zee dacht omgekomen, keerde in den bloei des mannelijken leeftijds terug, en nog eenmaal omving zij teeder, en vrede verwelkomden moederlijken boezem.

Elken kersavond, terwijl de jaren voortrollen, stijgt er een vurig gebed uit die kleine woning ten hemel, en wordt in dezelve teederlijk den naam van KLEINE NELLY gefluisterd.

DE LICHTZIJDE.

Zie aan de lichtzijde: — het is de regte zijde. Het mogen kwade tijden zijn, doch het zal dezelven niet beter maken, een somber en droevig gezigt te trekken. Het is de zonneschijn, en niet de wolk, die de bloem maakt. Er is altijd wat voor of rondom ons, hetwelk het hart moest opbeuren en verwarmen. De lucht is tienmaal blaauw, tegen dat zij eens zwart is. Gij hebt misschien zorgen. Die hebben ook anderen. Niemand is er vrij van. En misschien is het wel goed, dat niemand er vrij van is.—Zij geven spieren en spankracht aan het leven—dapperheid en moed aan den mensch. Dat zoude eene trage zee zijn, en de zeeman zou nooit bekwaamheid verkrijgen, als niets de oppervlakte van den oceaan beroerde. Het is de pligt van iedereen, alle geluk en genot, binnen en buiten hem, te rapen, dat hij kan; en vooral moest hij naar de lichtzijde der dingen zien. Wat doet het er toe, als de dingen er een weinig donker uitzien! Het pad zal draaijen, en de nacht zal in helder daglicht eindigen. Op de lange baan, doet de groote weegschaal zich zelve regt. Wat kwaad is wordt goed — wat verkeerd is, regt. De menschen zijn niet gemaakt om het hoofd of de lippen te laten hangen, en zij die het doen, toonen slechts, dat zij afwijken van gezond verstand en regt. Er is meer deugd in eenen zonnestraal, dan in een geheel halfrond van wolken en duisternis. Daarom herhalen wij, zie naar de lichtzijde der dingen. Kweek aan wat vurig en geestig is — niet het koude en terugstootende, het donkere en sombere.

voor. en hij begon zich niet wel te gevoelen, gelijk iemand die in angst verkeerd, en hij kon niet eten; toen stond hij op en ging weg. Nu wil ik trachten hem tot een goed mensch te maken, en ik wil ook zelf doen wat goed is, en zien of wij niet in den Hemel kunnen komen!"

Het weesje was verbaasd, en zijn hart sprong van vreugde. Hij stond op en zeide, "Moge God u zegenen, en u goed maken!" Hij ging weg naar zijn werk in de sneeuw, met een ligter en een gelukkiger hart.

Hij nam zijnen schop en begon het hout uit de sneeuw te graven, denkende dat zijn gebed verhoord was; dat zijn Hemelsche Vader zijn geroep gehoord had, in de duisternis en de droefenis, die hem omgaf. De zaden, die zijn handje gezaaid had, begonnen te spruiten, en de boomen zouden weldra beginnen vruchten te dragen.

Reuben Flint kwam juist toen de klok twaalf sloeg te huis. Hij trad het hek binnen, sloot het zonder gerucht te maken achter zich toe, en wandelde toen langzaam om het huis heen. Hij zag Arthur met al zijne kracht trekken, om een groot stuk houts uit de sneeuw te krijgen. Hij bleef staan en sloeg hem gade. Eindelijk had het kind het los, en, het in zijne armen opnemende, droeg hij het in de loods en stapelde het op bij de anderen. Daarop sloeg hij in zijne handen, want die waren zeer koud.

"Arthur!"

De knaap schrikte, keek op, en zag den heer Flint.

"Mijnheer."

"Kom, laat uw werk staan en eet wat."

Hij trad voorwaarts, zeer verbaasd over die vraag, en nog steeds vreezende, dat niet alles was, zoo als het zijn moest.

"Wees niet meer bevreesd voor mij; ik zal u niet meer slaan, Arthur. Vergeef mij al het kwaad, dat ik u gedaan heb, en Och, Arthur! *bid voor mij.*"

"Ik vergeef u. Ik zal voor u bidden."

Het weesje vond zich in mijnheer Flint's armen gekneld. — Het scheen alles een droom.

Zij gingen naar binnen om te eten, en in plaats van in eenen hoek op een been te zitten wachten, liet men Arthur aan tafel zitten en medeëten. Na het eten ging de kruidenier in de spreekkamer. Na verloop van eenige oogenblikken keerde hij met eenen grooten bondel onder den arm terug. Hij zeide den knaap hem te volgen. Hij nam hem mede in zijne eigene kamer, en daar zijnde, liet hij Arthur zich goed wasschen. Toen dit geschied was, haalde hij uit den bondel een geheel nieuw pak kleederen, en liet het knaapje dat aantrekken. Hij had een fraai paar laarzen, alsmede daarenboven eene das, eene kraag en eene pet.

Deze edelmoedige daad wischte alles uit, en, niet in staat om zijne ontroering langer te weerstaan, vloog het kind in de armen zijns voogds en weende. Dat was een gelukkig oogenblik voor dien zondigen man — hij was goed betaald, voor deze zijne eerste daad van edelmoedigheid, door de genegenheid van het schoone kind, dat hij mishandeld had. Jufvrouw Flint kwam op dat oogenblik binnen, en ook zij weende.

Er is een jaar voorbijgegaan, en de woning van den, wees is eene woning van geluk. Arthur is een klerk in Mr. Flint's winkel, en ieder een mag hem goed lijden. De heer Flint en zijne vrouw zijn leden der dorpskerk geworden; en ofschoon de bekje belasteraars in het dorp snapten, en lachten en voorspelden, dat hij niet lang in de

Het gedrag van den generaal Echangue in [illegible] gevecht [illegible] is [illegible] geweest. Aan het hoofd van slechts twee bataillons [illegible] eene groote overmagt, van zijnen [illegible] en verstoorde die. Ofschoon aan den middelvinger der regterhand gekwetst, bleef hij het geval voorgaan tot dat het gevecht geeindigd was. Zijn paard werd hem onder het lijf doodgeschoten; terstond besteeg hij een ander en zette het kommando voort.

Van den 6 December. Op het aanstaande congres zal Engeland vertegenwoordigd worden door lord Cowley en lord Woodehouse, onder secretaris van staat in het Kabinet van lord Palmerston en ambassadeur in Rusland na den vrede van Parijs. Behalve dat men in Engeland beducht was voor de personaliteit van *lord Palmerston*, begrijpt men er zeer goed dat men geen hoofdrol op het Congres van 1860 vervullen zal, zoo als op die van 1815 en 1855—56. Men laat zich dus vertegenwoordigen door diplomaten van den tweeden rang, opdat de nederlaag—zoo er eene nederlaag wordt geleden—niet een hooggeplaatst hoofd treffe.

Oostenrijk zal, wat ook de Engelsche bladen mogen beweren, door den graaf von *Rechberg* en den Prins van *Metternich* vertegenwoordigd worden. Pruissen door de heeren van *Schleinitz* en *Pourtalis.*

— Bovenste schepen der Chinesche expeditie hebben van een gunstigen wind gebruik gemaakt om Toulon te verlaten.

— De wapenen op de Marokkanen veroverd en door den generaal de *Martimprey* naar Frankrijk gezonden, zijn op bevel des Keizers geplaatst in het artillerie-museum.

— De laatste mameluk der oude garde van *Napoleon I* is in de vorige week te Melun gestorven. Hij heette *Abdallah d'Asborne*, was in 1756 te Bethlehem geboren en had met al de oorlogen des eersten Keizerrijks deelgenomen.

— Aan de Triester *Zeitung* wordt uit Milaan geschreven: "Dat de Lombarden een moeijelijk te regeren geslacht zijn, daarvan kan de Piemontesche Regering zich dagelijks overtuigen. Men vindt hier partijen van de meest verschillende kleuren. Zelfs eene Oostenrijksche partij heeft zich gevormd, die hare bijeenkomsten in een bekend koffijhuis houdt en volstrekt geen geheim van hare sympathiën en antipathiën maakt. De Republikeinsche partij is echter, zoowel ten opzigte van hare talrijkheid als van haren zedelijken invloed, de grootste schrik der Regering. Het [illegible] op den dag toen het ontslag van Garribaldi hier bekend werd. Als een loopend vuur verspreidde dat berigt zich door de [illegible] groepen de straten, waarbij het niet aan stormachtige vivats voor Garribaldi, evenmin aan den kreet: Leve de Vrijheid! zelfs niet aan dien van: weg [illegible] Koning! weg met de verraders! ontbrak. Voor het regeringspaleis verzamelden zich talrijke groepen, die door fluiten en sissen hun gevoel lucht gaven, en in sommige prentenwinkels werden zelfs de afbeeldingen des Konings er met slijk geworpen. De bezetting was geconsigneerd. Zij het nu dat het de beweging aan aanvoerders ontbrak, of dat zij nog niet rijp was, het gewoel hield later op, om voor een dof gemompel plaats te maken. Tot haar geluk liet de Regering geene arrestatien doen, maar gedroeg zich geheel lijdelijk." Dit berigt kan geheel of ten deele waar zijn, de bron die het levert in aanmerking genomen, [illegible] geen onvoorwaardelijk geloof te hechten, zoo lang het van een anderen kant niet nader wordt bevestigd.

ENGELAND.

LONDEN, den 30 November. — De *Times* heeft nu een zeer vredelievenden toon aangeslagen, betoogt hoe de geheele Engelsche dagbladpers met vriendschappelijke gevoelens jegens Frankrijk bezield is, en erkent de gematigdheid der Fransche dagbladen ten opzigte van Engeland, sedert de uitvaardiging der bekende circulaire van den minister Billault.

Ook hebben de *Times* en andere bladen hunne zienswijze ten opzigte van het Congres gewijzigd en achten, nu zij de regten der Italianen voor genoeg geborgd houden, de deelneming van Engeland aan zoodanig Congres niet alleen niet langer gevaarlijk, maar zelfs raadzaam, dewijl de Regering nu de houding bewaren kan, van den aanvang af door haar aangenomen.

Intusschen blijft de beweging tot aanwerving van vrijwilligers voortduren. Uit de nu openbaar gemaakte lijsten der leden van het comité der Associatie tot bevordering der nationale verdediging, onder het voorzitterschap van den heer S. Herbert, blijkt dat zij niet minder dan twintig ondervoorzitters heeft, waartoe de lords Palmerston, Derby, Malmesbury enz. behooren, terwijl lord Elcho onder de leden van het werbend comité geteld wordt en de heer O. Russell, neef en geheim-secretaris des Ministers van buitenlandsche zaken, honorair secretaris daarvan is.

— Het door alle dagbladen overgenomen berigt wegens de vermeerdering van elk der 25 eerste regementen des Engelschen legers met een nieuw bataillon wordt door de United Service *Gazette* bepaald tegengesproken, terwijl de *Daily News* de dwaling nu aan eene drukfeil toeschrijft. Volgens eerstgenoemd blad wordt slechts een enkel regement met één tweede bataillon vermeerderd.

— Gisteren, de 29ste verjaardag der Poolsche omwenteling van 1830, werd in de Roomsch Katholieke kapel in Stulfonstreet alhier eene lijkdienst voor de in dien strijd gevallen Polen gevierd. In eene bijeenkomst van Poolsche vlugtelingen, eergisteren namiddag hier gehouden, werd door verschillende redenaars de hoop geuit dat het op handen zijnde Congres zich ook met het vraagstuk van Polen zal bezig houden.

— Wat men met de naar Gibraltar gevlugte Israëlieten uit Marokko zal aanvangen is nog onbeslist. De opperbevelhebber sir *W. Codrington* schrijft aan den aldermon *Salomon* dat er in die vesting niet minder dan 1600, onder tenten gelegerd zijn. Door de hun van wege het bestuur ingewilligde rations brood en de uit Londen ontvangen geldelijke ondersteuning zijn zij wel voor volslagen gebrek bewaard, maar het is bedenkelijk hen in dit jaargetijde nog langer onder tenten te laten wonen.

— Volgens tijdingen uit Konstantinopel van den 23sten ll. hadden gedurende de laatste zes dagen buitengewone stormen in de Zwarte Zee gewoed. Bijna alle schepen, die zich op zee bevonden, waren op de kust geworpen en ongeveer tachtig waren reddeloos verloren; de kust was overdekt met wrakhout en reeds waren honderde lijken aangespoeld. Schipbreukelingen, welke de ramp ontkomen waren, werden door de ongastvrije kustbewoners nog uitgeplunderd.

— Naar de Zwarte Zee zijn sleepstoombooten gezonden, om reddingen te doen. Het *Journal de Constantinopel* bevestigt dat op de Rumelische kust talrijke schipbreuken hebben plaats gehad en dat de schipbreukelingen door de inwoners van dat land zijn uitgeplunderd. Dat dagblad dringt op het organiseren van eene gestrenge politie te water aan.

Van den 2den December. — Uit officiele staten, die echter slechts tot 1 November loopen, blijkt dat de Engelsche zeemagt toen uit 246 schepen in active dienst bestond, gewapend met 5798 stukken en met 67,264 koppen bemand.

— De voornaamste op Mexico handeldrijvende kooplieden van Londen zijn voornemens eene memorie bij lord *J. Russell* in te dienen, waarin zij de bescherming der Regering tegen de mishandelingen en rooverijen inroepen, aan welke de Engelsche handelsresidenten in Mexico thans zijn blootgesteld.

— Het cijfer der sterfgevallen in deze hoofdstad bleef in de laastleden Zaturdag geëindigde week klimmende en bedroeg 1307, derhalve 24 beneden het gemiddelde in dezelfde week der tien vorige jaren.

In de vorige week werden hier 904 jongens en 881 meisjes, dus in het geheel 1785 kinderen geboren, zijnde 287 boven het gemiddelde in de zelfde week der tien vorige jaren.

— Het gerucht wil en, indien het zich bevestigt zou het een nieuw bewijs voor de herstelling onzer vriendschappelijke betrekkingen met Frankrijk opleveren, dat eene gelijktijdige vermindering der wederzijdsche tolltarieven voorgenomen is. De graaf *de Persigny*, een der grootste en verlichtste voorstanders der alliantie, zou hiertoe krachtig hebben medegewerkt. Oppervlakkig en vooral met het oog op de ontzaggelijke uitgaven die Engeland voor zijne verdedigingsmaatregelen te doen heeft, zou men zoodanig plan eene hersenschim achten, maar bevoegde beoordeelaars hebben berekend dat de vermindering der regten op de Fransche wijnen en brandewijnen ten slotte voordeel aan de Engelsche schatkist moet opleveren.

SPANJE.

MADRID den 5 December. Volgens het rapport van den maarschalk *O'Donnell* bedroeg het verlies der Marokkanen in het laatste gevecht, 500 dooden en 1500 gekwetsten. Gevangenen waren er bij die gelegenheid niet gemaakt. Volgens hetzelfde rapport telden de Spanjaarden sedert het begin der vijandelijkheden 86 gesneuvelden, 644 gekwetsten en 73 man, die om een of andere reden buiten gevecht waren gesteld. De generaal *Zabala* had eenige troepen op verkenning uitgezonden in de rigting van het kamp der Mooren en van *Tetouan*.

De Spaansche Regering heeft de uitnoodiging tot deelneming aan het Congres ontvangen.

HOTEL WETTSTEIN.

In de Oost water straat, te Milwaukee.

De ondergeteekende zal alles doen wat hij kan, om het Hotel Wettstein tot een wezenlijk goed logement te maken.

C. THEODOR WETTSTEIN. 469tf.

Billo Williams,
ADVOCAAT en PROCUREUR,

Practiseert voor alle Geregtshoven in dezen Staat, en belast zich voornamelijk met het invorderen van verschuldigde gelden.

SHEBOYGAN, WISCONSIN.
den 21sten Junij 1858. 437tf.

J. P. VOSWINKEL BORSELEN
Consul der Nederlanden
VOOR
WISCONSIN, MICHIGAN & MINNESOTA
TE
MILWAUKEE, ... WIS.
Adres: de Heeren MARSHALL & ILSLEY, bankiers, Oostwaterstraat.

Het Nederlandsche publiek in bovengenoemde Staten wordt hiermede verwittigd, dat alle officiële naar Europa te verzenden stukken, ten einde bij het bestuur of bij de regtbanken in Nederland van kracht te zijn, door den Consul moeten zijn gelegaliseerd.

Hamburgsch-Amerikaansche
PAKKETVAART - ACTIEN - CO.

POST-STOOMSCHIPVAART
tusschen
New-York & Hamburg.
via Southampton,

door middel der nieuwe, op het soliedst gebouwde en op het elegantst ingerigte groote ijzeren poststoombooten.

Borussia, 2000 ton, kap. Trautmann
Hammonia, 2000 ton, kap. Schwensen.
Saxonia, 2500 ton, kap. Ehlers.
Bavaria, 2400 ton, kap. Taube.
Teutonia, 2400 Ton.

Bovengenoemde wegens hunne snelle en gelukkige reizen met roem bekende stoombooten worden regelmatig op den

1sten en 15den van elke maand

van New-York en Hamburg, via Southampton geëxpedieerd, en nemen passagiers mede van New York naar

Hamburg, Havre, Londen en Southampton
tegen de volgende prijzen:

Eerste Kajuit	$ 1.00
Tweede Kajuit	55
Tusschendek	35

Van Hamburg naar New-York.
1. kajuit $112,50. 2. kajuit $68. Tusschendek $45.

☞ Pakketten voor Duitschland nemen wij op den dag der afvaart der stoombooten slechts tot des morgens ten 9 ure aan.

☞ Brieven naar Duitschland zijn "Per HAMBURG STEAMER" geteekend aan den Post over te geven.

VEERTIENDAAGSCHE
REGTSTREEKSCHE
PAKKETVAART,
tusschen
Hamburg & N. York,
door middel der voordeelig bekende Clipper-Schepen

Donau,	Weser,
Main,	Neckar,
Oder,	Deutschland,
Elbe,	N. Amerika.

☞ Wegens passage wende men zich aan

C. B. Richard & Boas,
Algemeene passage-agenten,
151 Broadway, New-York.

GERMAN BANK.

[illegible] kapitaal $[illegible],000
Bank biljetten in circulatie, [illegible],000
Gedeponeerde Staats Effecten, [illegible],000

Koopt en verkoopt wissels, zoowel buitenlandsche als binnenlandsche, en collecteert gelden in alle deelen van Amerika.

Interest tegen 6 procent, wordt betaald op gelden, welke minstens 60 dagen gedeponeerd blijven.

Sheboygan, 2 Augustus 1856.

JOHN EWING, Pres.
J. H. MEAD, Kassier.

Becker & Drossel.
HANDELAREN IN
BRANDEWIJN, HOLLANDSCHEN JENEVER, WIJNEN, LIKEUREN, SPAANSCH BITTER, OHIO WHISKEY, EN SIGAREN.

27 tf Winkel in Zaegel's Brick Block, Sheboygan, Wis.

W. W. KING'S
IJzerwinkel,
Achtste Straat, naast
SCHRAGE & CO.

De ondergeteekende kondigt hierbij het Hollandsche publiek dezer Stad en County achtingsvol aan, dat hij zijnen bekenden winkel van IJzerwaren, landbouwers- en handwerkers gereedschappen door aankoopen zoo heeft opgevuld, dat hij met het beste etablissement van dien aard in het Westen kan wedijveren. Door eene veeljarige uitoefening dezes bedrijfs is hij in staat gesteld zijnen begunstigers prompt en civiel te bedienen, en hen goedkooper [illegible]. Hij verzoekt derhalve om eene gedeeltelijke recommandatie.

W. W. KING.

Sheboygan, 2 Maart 1857. y 9

Schurz & Paine.
Meesters in de regten.
KANTOOR NO. 3, KNEELAND'S BLOCK,
Oost water Straat, Milwaukee, wis.
CARL SCHURZ. HALBERT E. PAINE. 69t4

W. H. PAINE,
STADS EN COUNTY LANDMETER.

Opmetingen worden met de meeste vaardigheid en naauwkeurigheid uitgevoerd.

Kantoor bij GEO. C. COLE, in OTTEN'S Brick Block, 8ste straat, Sheboygan. y 21

Mr. W. F. OTTEN
New York.
[Vroeger advocaat en candidaat notaris te Amsterdam, Holland]
7 Beekman street, [Nassau Bank Building, room No. 2.]
OFFCE OF MR. EDMON BLANKMAN,
COUNSELLOR AT LAW.

stelt op alle geregtelijke en buiten geregtelijke acten voor de Vereenigde Staten en Nederlanden; volmagten, overdragten van eigendom, hypotheken [mortgages], testamenten, enz.; vertaalt en copieert in de Engelsche, Fransche, Hoogduitsche en Nederlandsche talen, geeft inlichtingen omtrent den staat der nalatenschappen vroeger beheerd door de weeskamers in Nederland en ontvangt inteekeningen op

1.) Humoristisch Album,
gewijd aan liefhebbers van eene vrolijke luim, uitgegeven wordende te Rotterdam bij H. Nijgh, prijs per jaargang [48 geillustreerde vellen en 12 groote platen] in vooruitbetaling $6 —

2.) De Nieuwsbode,
Organ der Nederlanders in Amerika, uitgegeven wordende te Sheboygan, Wis. 482 6m

Sheboygan & Mississippi spoorweg.
BEKENDMAKING.

Op en na Maandag, den 6 Junij, zullen de treinen loopen als volgt, tot nadere kennisgeving:—

Van Sheboygan naar Sheboygan Falls, Decca en Plymouth des morgens ten 6 en des namiddags ten 3 ure.

Van Sheboygan Falls naar Decca en Plymouth, des morgens ten 6 ure 20 min., en des namiddags ten 3 ure 20 minuten.

Van Decca naar Plymouth, des morgens ten 6 ure 40 min., en des namiddags ten 3 ure 40 minuten.

Van Plymouth terug des morgens ten 7 ure 40 min., en des namiddags ten 4 ure 30 minuten; van Decca des morgens 8 ure, en des namiddags ten 4 ure 50 minuten; van Sheboygan Falls des morgens ten 8 ure 20 minuten, en des namiddags ten 5 ure 10 min.

Vracht van Sheboygan naar Sheboygan Falls, 20Ct.
" " " Decca 35 "
" " " Plymouth 50 "

☞ *Goederen worden tegen eene billijke vracht medegenomen.*

AYER'S
Koortsmiddel
voor de spoedige genezing van

Afwisselende koorts, of heete en koude koorts, Tusschenpoozende koorts, Rilkoorts, Sluipkoorts, Periodische hoofdpijn, of Galachtige hoofdpijn, en Galkoortsen, en inderdaad voor alle soorten van ziekten, die uit eene ongeregeldheid der gal voortvloeijen, veroorzaakt door dompige of miasmatische landen.

Er wordt, voor de behoeften van het amerikaansche volk, naar geen geneesmiddel luider gevraagd, dan naar eene zekere en veilige geneeswijze voor Heete en Koude koorts. Zulk een geneesmiddel zijn wij nu in staat aan te bieden, met eene volkomene zekerheid, dat het de ziekte zal uitroeijen, en met de gewisheid, op bewijzen gegrond, dat er uit deszelfs gebruik, in welke hoeveelheid ook, geen leed kan voortspruiten.

Dat wattegen deze onpasselijkheid beschermt, of dezelve voorkomt, moet van ontzaggelijk veel dienst zijn, in die streken waar zij heerscht. *Voorkomen* is beter dan genezen, want de lijder ontgaat het gevaar, dat hij te loopen heeft, bij deze verderfelijke ziekte. Deze geneeswijze drijft de miasmatische giftstof van heete en koude koorts uit het gestel en komt de ontwikkeling der ziekte voor, zoo het bij de eerste nadering der waarschuwende verschijnselen wordt ingenomen. Het is niet alleen het beste middel, dat ooit voor deze soort van ziekten is uitgevonden, maar ook het goedkoopste. De groote hoeveelheid, die wij voor een dollar leveren, brengt het binnen het bereik van elk een; en in galachtige districten, in welke *heete en koude koortsen* heerschen, moest ieder een het in huis hebben en ruimschoots gebruiken, beiden tot genezing en voorbehoeding. Het is te hopen, dat deze prijs het binnen het bereik van allen, zoo armen als rijken, zal brengen. Eene grootere voortreffelijkheid van dit geneesmiddel, in het spoedige en zekere genezen van tusschenpoozende koortsen, boven alle anderen, die ooit ontdekt zijn, is, dat het geen Quinine of delfstof bevat, en bij gevolg geene quininismus of andere schadelijke uitwerkselen, hoegenaamd, op het gestel heeft. Zij, die er van genezen zijn, blijven zoo gezond als of zij nooit de ziekte hadden gehad.

Heete en koude koorts is niet alleen het gevolg van de miasmatische giftstof. Eene groote verscheidenheid van ongeregeldheden spruiten uit derzelver prikkel voort, waaronder de Zenuwpijn, Rheumatismus, Jicht, Hoofdpijn, Blindheid, Tandpijn, Oorpijn, Zinking, Aamborstigheid, Klopping, Hijsterie, Buikpijn, Koliek, Verlamming en Ongesteldheid der Maag, alle welke, als zij uit die oorzaak voortvloeijen, een tusschenpoozend karakter aannemen, of periodisch worden. Deze "*geneeswijze*" drijft de giftstof uit het bloed, en geneest ze dus allen te gelijk. Het verstrekt tot een onschatbaar behoedmiddel voor landverhuizers en personen, die in de dompige streken of er tijdelijk vertoeven. Als het van tijd tot tijd of dagelijks, terwijl men aan de besmetting is blootgesteld, wordt ingenomen, zal deze uit het gestel worden afgescheiden, en kan niet in genoegzame hoeveelheid worden opgehoopt, om tot eene ziekte te rijpen. Daarom is het nog kostbaarder voor behoeding dan voor genezing, en weinigen zullen ooit van tusschenpoozende koortsen lijden, als zij zich de behoeding ten nutte maken, die dit middel verschaft.

AYER'S
PURGEERENDE PILLEN,
voor al de oogmerken van een huismiddel,

zijn zoo zamengesteld, dat eene ziekte binnen het bereik harer werking haar zeldzaam kan weerstaan of ontgaan. Derzelver doordringende eigenschappen onderzoeken, en reinigen, en versterken elk gedeelte van het menschelijk organismus, verbeteren deszelfs ziekelijke werking, en herstellen deszelfs gezonde levenskrachten. Als een gevolg van deze eigenschappen, staat de ongestelde, die onder pijn of ligchaamszwakte gebukt gaat, verbaasd, van zijne gezondheid of kracht hersteld te zien door een middel, dat tegelijk zoo eenvoudig en zoo uitlokkend is.

Niet alleen genezen zij de dagelijksche onpasselijkheden van elk een, maar ook vele vreesselijke en gevaarlijke ziekten. De hier onder genoemde Agent zal ieder een bereidvaardig voor niet mijnen American Almanac verschaffen, die getuigschriften bevat van derzelver genezingen en voorschriften voor derzelver gebruik in de volgende ziekten: "Hardlijvigheid, Harthranden, Hoofdpijn, voortspruitende uit eene ongestelde maag, Walging, Slechte spijsvertering, Pijn in en Ziekelijke werkeloosheid der Ingewanden, Opgeblazenheid, Verlies van eetlust, Geelzucht, en andere dergelijke ongesteldheden, die voortspruiten uit eenen zwakken toestand des ligchaams of belemmering van deszelfs verrigtingen.

Laat u niet door beginsellooze bedriegers eene andere pil aanpraten, waar zij meer aan verdienen. — Vraagt om AYERS PILLEN, en neemt niets anders.

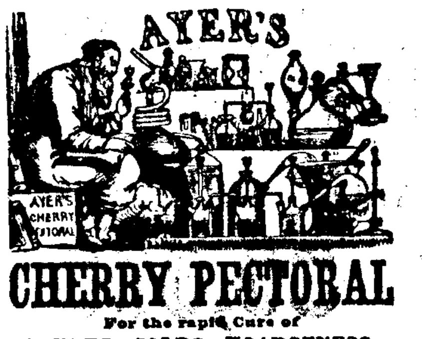

CHERRY PECTORAL
For the rapid Cure of
COUGHS, COLDS, HOARSENESS, BRONCHITIS, WHOOPING-COUGH, CROUP, ASTHMA, AND CONSUMPTION.

Zoo ruim is het veld van deszelfs nuttigheid en zoo talrijk zijn de gevallen van deszelfs genezing, dat bijna elke landstreek overvloeit van algemeen bekende personen, die door deszelfs gebruik hersteld zijn van onrustbarende en zelfs hopelooze ziekten der longen. — Als het eens beproefd is, is deszelfs meerdere voortreffelijkheid boven elk ander geneesmiddel van deze soort te duidelijk van de aandacht te ontgaan, en waar deszelfs krachten bekend zijn, staat het publiek niet langer in twijfel, welk tegengift het te gebruiken voor de droevige en gevaarlijke aandoeningen der longorganen, die aan ons klimaat eigen zijn. Terwijl vele mindere geneesmiddelen, die het publiek zijn opgedrongen, mislukt zijn en verworpen, heeft dit bij elke proefneming vrienden gewonnen, bij de lijdenden weldaden uitgestort, die zij nimmer vergeten kunnen, en genezingen bewerkt, veel te talrijk en te merkwaardig, om ooit vergeten te worden.

BOEKBINDER.

Diegenen welke boeken hebben in te binden, kunnen dit gedaan krijgen in de Nieuwsbodedrukkerij door

13 Maart, 1858. FRED. LOSSIUS.

UITMUNTENDE LANDERIJEN
IN DE COUNTIES [DISTRIKTEN]
JUNU AND ADAMS,
[illegible]
STAAT WISCONSIN.

De volgende te koop aangeboden landerijen behooren tot de best gelegene en rijkste grond [illegible] gedeelte des Staats. Zij zijn ruim voorzien van bouw en brandhout, grasvelden, stroomend en bronwater; en bij uitnemendheid geschikt voor landbouw en veeteelt. Zij liggen allen nabij Stations op den La Crosse en Milwaukee Spoorweg, den gewigtigsten handelsweg in den geheelen Staat.

JUNEAU COUNTY.

Township 15, Noordelijk van Rij 4 Oostelijk.

SECTIE 1.— N o qr. n hf van z w qr. en o hf van n w qr. — — — — 220 acres.
Hoog en zwaar witte eiken bosch, rijke vlakten, schoone grasvelden [illegible] 40 acres.
Hooiland [illegible] beschreven.
Sec. 4.—Z hf van z w qr. en n o qr. van z w qr. 120ac.
Best rijk land, volkomen vlak, met wit en ander eikenhout.
Sec. 5.—Z hf [illegible] acres.
[illegible] eiken en notenboomenhout, van 10 tot 15 acres goed hooiland.
Sec. 10.—N W qr. Goed wit eiken en ander bosch, welig [illegible] acres.
Sec. 17.—W hf van n o qr. Goed houtgewas, meestal eiken, rijk land, welig gras en stroomend water. — — — 80 acres.
Sec. [illegible]—Z hf van z w qr. De helft gebewerkt en [illegible] bosch [illegible] zonder houtgewas, rijk en vruchtbaar land [illegible].
Sec. 20.—W hf van z o qr. en o hf van z w qr. Uitmuntend [illegible] rijk en [illegible] 160 ac.

Township 14, Noordelijk van Rij 3 Oostel.
Sec. 3.—N W. qr van z w qr. — — 40 acres
Sec. 4.—Z O qr. o hf van z w qr. [illegible] van z o qr en lots 8 en 10 van n w qr. — [illegible] acres
Deze 400 acres liggen bijeenkander, circa 7 mijlen zuid-west van Mauston. Het is hoog en vlak land rijk in bronwater, met uitmuntend eiken en notenboomen bosch, en weelderig gras. Onovertreffelijk voor alle takken van landbouw en veeteelt.

Township 16, Noordelijk van Rij 5 Oostelijk.
Sec. 31.—Z hf van z w qr. — — — 59 acres.
Zuid half goed boomgewas, noord half best hooiland. qualiteit uitmuntend.
Sec. 32.—Z hf van n w qr. Best & rijk land; n hf met goed houtgewas — — — 80 acres.
N O qr van z w qr, z w qr van z w qr, z w qr van z o qr en lot 5 of z o qr van z o qr — 159 acres.
Er loopt een beekje door dit land, dat in de Wisconsin rivier uitwatert. Het is rijke lage prairie met eenig eikenbosch en een twintig tal akkers hooiland. Uitmuntend voor veeteelt.
Het ligt 6 à 7 mijlen van Mauston, 4 à 5 mijlen van Germantown.

Township 15, Noordelijk van Rij 5 Oostelijk.
Sec. 5.—N W qr van n w qr. }
Sec. 6.—N hf van n o qr. } — 125 acres
40 acres beste prairie, 85 acres wit eiken openingen, uitmuntende qualiteit.
Sec. 6.—N W. qr. Onovertreffelijke wit- burr en zwart eiken openingen. — — 122 acres.
Sec. 8.—Z hf van n o qr en n hf van z o qr. Rijke en vruchtbare burr eiken openingen, hier en daar eenig pijnhout. De weg loopt midden door het land. Volmaakt vlak. — — 160 acres.
Sec. 15.—O hf van z o qr. Best prairieland; weinig houtgewas, ten zuiden begrensd door de Lemonwierrivier. — — — 80 acres.
Sec. 28.—N O qr. Uitmuntende wit eiken openingen, vlak land, welig gras, [illegible] en gezond hout. — — — 160 acres.
Sec. 28.—N E qr van z w qr, z hf van n w qr, z w qr van z w qr. In hoedanigheid als het n o qr. 160 ac.
Het land in dit Township ligt in de nabuurschap van Mauston, Germantown en Newport, nabij het spoorweg station Lynden.

Township 14, Noordelijk van Rij 6 Oostelijk.
Sec. 29.—N E qr van z o qr. Wit en burr eiken openingen, weelderig gras en plantgewas. 40 acres.
Sec. 31.—Z W. qr van z o qr. Best wit en burr eiken openingen; een klein stroompje gaat door hetzelve. — — — 40 acres.
Deze landerijen liggen 3 mijlen van Kilbourn City.

Township 14, Noordelijk van Rij 5 Oostelijk.
Sec. 1.—Lots 8, 9, 13 en w hf van n w qr. Ploeg en grasland van de beste soort. Hier en daar burr en zwarte eiken. Een beekje loopt door het zuidelijk gedeelte. — — — 114 acres.
Sec. 1.—Z W qr. Zware en rijke zwarte grond, een beekje 5 of 6 voet wijd in het noord gedeelte. Vrij goede hoeveelheid witte, burr en zwart eiken, benevens best hooiland. Uitmuntend goed weide, melkerij en bouwland. — — 160 acres.
Sec. 2.—O hf van n o qr. Burr, witte en zwart eiken openingen. De beek loopt door het zuidelijke deel; best hooiland langs de beek; vruchtbaar land. Uitmuntend voor weide en melkerij. — — 114 acres.
Sec. 3.—Lots 1, 7 en 8 in n o qr. Beste en rijke landhoeve voor veeteelt en melkerij. Goed bouw-, best weide en hooiland. Beek in het zuidelijk gedeelte. — — — 113½
Sec. 3.—Lots 3 en 4 in n w qr. Uitmuntend vlak hooiland in het zuidelijk deel, goed bouwland in het noorden. Goed houtgewas. De beek doorsnijdt het. — — — 67 acres.
Sec. 4.—Lots 1 en 2 in n o qr. Twee beekjes doorsnijden het; goed wei, hooi en bouwland, vlak en van rijke hoedanigheid. — — 67½ acres
Sec. 5.—Lots 9 en 10 in n o qr. Rijke lage prairie; gedeeltelijk met goed houtgewas; best voor de ploeg of voor weide en hooiland. — — 80 acres
Sec. 5.—Z hf van z o qr. Meestal eiken opening, gras rijk en digt, goed voor ploeg of weide. 80 acres.
Sec. 5.—Lots 6 en 11. Beste grond, zelers eikenhout, wit, burr en zwart. Het zuidelijke perceel te heeft weinig hout, het is meestal prairie. Een beekje doorsnijdt het. — — — 80 acres.
Sec. 9.—O hf van z o qr. }
Sec. 10.—W hf van z w qr. } Uitmuntend land, gedeeltelijk onder cultuur, weinig houtgewas. Er loopt een stroompje midden door. Vijf mijlen zuid van het station Lynden. — — — 160 acres
Sec. 12.—Z hf van n o qr. Beste grond; burr en zwarte eiken, weelderig gras. — — [illegible] acres
Sec. 13.—O hf van z o qr. Best rijk land; beekje in het zuid oostelijk gedeelte, goed houtgewas. 80 ac.
Sec. 14.—N O qr van n w qr. Goed eikenhout, beste grond. — — — — 40 acres.
Sec. 22.—N hf van z o qr. Zwaar hout, burr en zwart eikenbosch, rijk land. — — 80 acres
Sec. 34.—N W qr van z w qr. Goed bouwland. 40 ac.
De landen in township 14 Rij 5 liggen van 1 tot 4 mijlen van Lynden Station.

ADAMS COUNTY.

Township 14, Noordelijk van Rij 6 Oostelijk.
Sec. 12.—Z hf van n o qr. Burr en zwart eiken opening; best en welig gras. Goed bouw en weiland. — — — — 80 acres.
Sec. 17.—Lot 3 en n hf van z o qr. Best land; geheel vlak; burr, wit en zwart eiken opening; een beekje stroomt door lot 3. Een gedeelte van lot 3 is uitmuntend hooiland. — — 120 acres
Sec. 20.—N O qr van n o qr, lot 2 en Sec. 21 n w qr. Uitmuntende landhoeve doorsneden met een beekje; zware en rijke grond; wit eiken opening — — — — 252 acres.
Sec. 24.—Z hf van n w qr. z w qr en Sec. 13, n hf van n w qr. Best prairieland, westelijk gedeelt bosch. — — — — 320 acres.
Het land in bovengenoemd township ligt nabij de station te Kilbourn City en nabij Newport.

Township 14, Noordelijk van Rij 7 Oostelijk.
Sec 1.—Z hf van n o qr. Rijk land met een stroompje doorsneden. Hier en daar eikenbosch 1[illegible] ac.
Sec. 2.—Z O qr van z w qr. Burr en wit eiken opening, vruchtbare grond. — — 40 acres
Sec. 12.—Z W qr van n o qr, n w qr van n w qr n o qr van z o qr en w hf van z o qr. Meestal burr eiken, hier en daar zwart eiken opening. Uitmuntend vruchtbaar land. Eene kleine beek in [illegible] van z o qr. — — — — 200 acres.
Sec. 14.—N hf van n o qr. Goed eikenhout, uitmuntend land. — — — — 80 acres
Het land in dit township ligt [illegible] mijlen van het dorp Oxford.
Totaal — — — — — [illegible] acres
De ondergeteekende is eigenaar van verscheidene goede landhoeven in Sauk County, alsmede van dorpslotten in Mauston, Kilbourn City, Newport en Lynden en wil tegen lage prijzen en op gemakkelijke voorwaarden verkoopen. Newport ligt 1½ mijl ten oosten van het spoorweg station te Kilbourn City waar de ondergeteekende dagelijks in zijn kantoor te spreken is. Addresseer voor nadere informatie

S. VAN STEENWIJK
te Newport, Sauk County, Wisconsin.

Agenten voor den Nieuwsbode.

Amsterdam, Wis.—A. Aldrich.
Oostburg, Wis.—R. van de Wall.
Sheboygan Falls,—[illegible]
Milwaukee,—J. J. van de Plassche.
Alto, Wis.—J. Lapdeal.
Chicago, Ills.—F. Pandeleidt.
Hope, Ills.—G. van der Syde.
Thornton, Ills.—M. Jansen.
Keokuk, Iowa.—D. Gleijsteen.
Pella, Iowa.—J. L. Bouwman.
Cincinnati, Ohio,—C. H. Braam.
Cleveland, Ohio,—H. Ochsner.
Green Bay, Wis.—J. B. [illegible]
Holland, Mich.—Jacob Cappon.
Kalamazoo, Mich.—J. Van Landegend.
Grand Haven, Mich.—R. van Beshoven.
Grand Rapids, Mich.—
Buffalo, N. Y.—Mr. Smallenburg.
Rochester, N. Y.—A. de Vos, Az.
Albany, N. Y.—[illegible]
New York City,—Mr. W. F. Otten.
Paterson, New Jersey.—L. Kuik.

Zij die wenschen in te teekenen hebben slechts bij bovengenoemde agenten aan te melden, of het geld (in goede bankbiljetten) à TWEE DOLLARS per jaar, in eenen briefte sluiten, met duidelijke opgave van naam en adres, en zenden aan

THE NIEUWSBODE
SHEBOYGAN, Wis.

☞ Agenten worden gevraagd voor de niet genoemde plaatsen, wordende aan dezen Agenten een billijk rabat toegestaan voor zijne moeite.

☞ DE NIEUWSBODE KOST VOOR HET NEDERLAND $2.00 PER JAAR; $1.00 VOOR ZES MAANDEN; ENKELE NOMMERS 10 CENTS.

☞ [illegible]

☞ GEBOORTE-, TROUW- EN DOODSBERIGTEN [illegible] 25 CENTS.

☞ [illegible]

---

kerk zou blijven, zullen zij zich waarschijnlijk allen vergissen, als het iemand geoorloofd is, uit eene zorgvuldige beschouwing van zijne tegenwoordige wijze van leven, zich eene meening te vormen. "Babbelaars willen babbelen" — zoo zegt Jufvrouw Flint.

* * * * *

Er gingen tien jaren meer voorbij, en op zekeren schoonen morgen kon men eene groote menigte mannen, vrouwen en kinderen, op het zijpad, voor Mijnheer Flints kleedenlerswinkel hebben zien staan. Wat kan er te doen zijn? Is er een ongeluk gebeurd? Laat ons naar beneden snellen en zien wat, of wie het ongeluk heeft gehad.

"Lieve hemel!" roept een vette heer, "het gebouw staat in brand! Zie! Zij zetten er ladders tegen!"

Voort snelt de dikke heer, en eindelijk bereikt hij de plaats.

"Wat is er aan de hand?" roept hij driftig; "wie is er bezeerd? Het huis in brand? Ik kan den rook al ruiken! Maar Flint is geassureerd, geloof ik."

De dikke heer komt weder tot zijnen adem, zet zijnen hoed op zijnen paus, en slaat de oogen op. Hij is een weinig verbaasd, als hij bespeurt, dat vier mannen een groot berd naar boven brengen, waarop in fraaije gouden letters te lezen staat: "Arthur Leonard, Opvolger van Reuben Flint," enz.

De vette heer wacht niet om meer te zien, maar baant zich met zijne ellebogen eenen weg door de menigte en vertrekt.

"Ja, minzame lezer," Arthur Leonard heeft zijnen weg door de wereld goed afgelegd. Hij heeft het regte pad gevolgd, hij heeft kwaad gezelschap geschuwd, en het onderscheid goed gemeden. Hij is werkzaam en ijverig geweest, en ontvangt thans zijne wel verdiende belooning in. Hij heeft de achting gewonnen van al zijne medeburgers, en wordt als een fatsoenlijk man en als een goed mensch beschouwd.

De heer Flint, een groot vermogen verzameld hebbende, heeft de zaak opgegeven, in welke hij zoo vele jaren was bezig geweest. Jufvrouw Flint gaat rond, goed doende. Zij heeft in overvloed de middelen, en kan het wel lijden, de zieke en lijdende armen te helpen. Zij wordt in het dorp door oud en jong bemind. Zij wandelt gelukkig door het leven, wetende dat er eene betere woning voor haar in den hemel bereid is.

Arthur Leonard is verloofd aan een beminnenswaardig jong meisje, de eenige dochter van regter Harris. Zij zullen in ongeveer eene maand huwen. Moge hun levenspad met de liefelijkste bloemen des genoegens bestrooid worden.

Aldus, minzame lezer, hebben wij u eene korte levensschets van den wees gegeven. Toen zijne moeder op haar sterfbed lag, gaf zij hem, als haar afscheidsgeschenk, dien kleinen bijbel. Zij had niets anders om hem te geven. Welk beter geschenk behoefde hij? Deselve was zijn trooster in al zijne ellende; deselve gaf aan de anderen dat licht, zonder het welk zij misschien voor altijd zouden zijn verloren gegaan; deselve was zijn loods te midden van al de klippen, door welke hij over op des levens stormachtige zee voer. Had hij er ooit berouw van, dat hij van deszelfs bladzijden eene kaart maakte, om hem te leiden? Neen.

Hij heeft dien bijbel nog. Deselve is voor hem een heilig reliek, en nog steeds zullen deszelfs lessen hem voorwaarts leiden, tot dat de dood zijnen levensdraad zal afsnijden. Dan, als zijne ziel haar vlugt neemt naar boven, zal die bijbel zijn paspoort zijn door de gouden poorten des Hemels.

KLEINE NELLY,
OF HET
KERSFEEST
IN DEN HEMEL.

Naar het Engelsch van L. Augustus Jones.

KERSMIS morgen! Den ganschen langen nacht had de afgematte moeder hare naald gebruikt, om het werk af te maken, voor hetwelk zij een weinig voedsel voor haar van honger stervend kind dacht te krijgen; om zichzelve bekommerde zij zich niet. De klok van den verren toren sloeg langzaam *drie*, maar nog steeds werkte zij voort, telkens eenen bezorgden blik naar de kleine slaapster op het bed aan hare zijde werpende — een schoon bloedlokkig meisje van eenen zomer of acht. Het gezigt der kleine droomster had eene vreemde uitdrukking voor iemand, die zoo jong was. Die scherpe boeken verhaalden eene geschiedenis van ellende, armoede en *gebrek.* Hare groote blaauwe oogen opslaande, sprak zij:

"Moeder, hebt gij het brood gekregen? Ik ben zoo hongerig!"

"Neen, liefje, nog niet; maar ik zal er terstond om gaan; mijn werk is bijna af."

"Arme moeder," mompelde het kind, "gij moet zeer vermoeid zijn van zoo den ganschen nacht te naaijen." De kleine oogleden vielen weder afgemat achterover op haar kussen, en eene kleine wijl was alles weder stil, behalve het tikken van de oude klok op de schoorsteenlijst. Plotseling scheen het kind eene lieflijke gedachte in te vallen.

"Moeder, waarom kwam "Chris kinkle" verleden nacht niet door den schoorsteen mijne kousen te vullen, gelijk hij gewoon was te doen, toen papa nog leefde?"

Ach, die vraag roerde eene snaar aan in het hart der weduwe moeder. Zij leunde met haar kloppend hoofd op hare handen, en weende. Hare gedachten vlogen terug naar de gelukkige dagen, toen hij, die thans kalm op het oude kerkhof sluimerde, gewoon was, op den gelukkigen kersmismorgen, zijne vrouw en zijne kleine Nelly met eenen tederen kus te groeten. Doch de statige eik was gevallen, latende den kouden adem des winters om de tedere jonge boompjes huilen; het smalle grazige heuveltje op het kerkhof verhaalde die geschiedenis. In de volheid van haar hart, was de treurende moeder gereed om uit te roepen, "Mijn God, waarom hebt gij mij verlaten!"

Kleine Nelly sloop aan de zijde harer moeder, en, hare dunne en uitgeteerde armpjes om haren hals slaande, fluisterde zij in haar oor, "schrei niet, moeder, schrei niet; het maakt mij zoo bedroefd."

De moeder kuste haar kind innig. Toen hare lippen hare wangen raakten, beefde zij terug, ontsteld van de hitte harer huid, terwijl hare blaauwe oogen kwijnend gesloten waren. Er ging een mes door haar hart — haar kind verhongerde — lag daar van den honger te sterven.

Zij legde haar naaitje neder; en, haar werk opnemende, verliet zij het huis, in de hoop van de ellendige som gelds te zullen ontvangen, die het haar op moest brengen, waarvoor voedsel te koopen voor haar stervend kind. De vrolijke sledebellen rinkelden onopgemerkt in hare ooren, terwijl zij zich voortspoedde, en de purperen winterzon scheen zoo helder, als of er in deze wereld geene lijdende harten, geen zielsangst, geene ellende of wanhoop waren.

* * * * *

"Wie zag mijn naaitje?" haarde de huishoude, aan de deur van eenen dergenen, die